

Combate a la inseguridad

Mayra Mendoza entregó diez nuevos patrulleros

Más luz en el caso del abogado quilmeño desaparecido

Nuestra experiencia y calidad profesional junto a Ud

apres



SANATORIO MODELO QUILMES

Conózcanos: www.apres.com.ar / www.sanatoriomodeloquilmes.com

Cuidamos lo que realmente importa.

- Más de 30 años de experiencia
- Tecnología de Vanguardia
- Profesionales de primer nivel

E-mail: elsuburbano@speedy.com.ar
 Pág. Web: www.elsuburbanodigital.com.ar
QUILMES Año XX N° 998
 Edición del 16/12 al 23/12 de 2020
 Quilmes - Berazategui - Avellaneda - Varela - La Plata

WhatsApp denuncias o información
 (011) 154 427 3971

EL Suburbano



20 Años con la Mejor Información del Conurbano Sur

Avellaneda

Pelpas al día

A través del programa municipal "Tené tu escritura", junto a la diputada Nacional Magdalena Sierra, el intendente Chornobroff entregó 121 escrituras a familias del barrio 4 de Junio. "Esto es posible porque hay un Estado presente, al que le importa su gente", afirmó

Pág. 13

Ferraresi en el Conversatorio de Ideal: "Cuando uno es parte del Estado tiene que mirar todo"

Berazategui

Pensar el 2050

Mussi participó del plenario general anual de "Berazategui 2050". Jornada que trató los avances de los principales proyectos, las perspectivas del Programa de cara al año 2021, con los ejes en Desarrollo Ambiental, Social, Económico, Infraestructura e Innovación Pública

Pág. 15

Preocupación por la potencial segunda ola de coronavirus. Situación por la que Provincia propone el "autoaislamiento" antes de las Fiestas para evitar nuevos contagios, tras el desmadre y la relajación de las medidas en el AMBA



iiiCuidado

con la curva!!!

22/12
 Llega a Bernal
 "Noche de Locos"

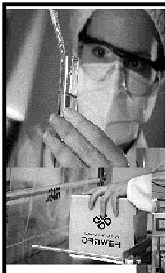

Drawer es líder en fabricación y comercialización de especialidades medicinales estériles en todos los hospitales y clínicas del país. Nuestros productos son elaborados en una moderna Planta Farmacéutica con los más altos estándares de calidad, asegurando a nuestros clientes y a la población la presencia de medicamentos seguros y eficaces.



LABORATORIO
DRAWER
 "La marca del Genérico"®

En Drawer trabajamos por la calidad del medicamento genérico, por eso "Drawer es la marca del Genérico"®

Drawer S.A. Donrogo 127 - B1878IYC Quilmes - Buenos Aires - Argentina
 Tel: 54 (11) 2086-8486 / 7506-5648 / 2108-5090 / 2096-8537 / Email: info@laboratoridrawer.com.ar

Quilmes

de BUENA FUENTE

Números y expectativa

En el entorno de gobierno local, se pudo apreciar en las últimas semanas un clima de optimismo luego de, sobre todo, un sondeo de noviembre último en el distrito que muestra al kircherismo en los mismos números que a fines de 2019, incluso afianzándose en la periferia, con epicentro en Ezpeleta, Solano y Bernal Oeste. En estos números, Mayra Mendoza va casi de la mano al porcentaje de Nación y Provincia, sin sufrir ninguna merma ni alza significativa en estos números.

Molina en Balcarce

Desde el viernes pasado y hasta el sábado, el ex intendente Martiniano Molina hizo una visita a la ciudad bonaerense de Balcarce invitado por una ONG y con el fin de colaborar a la elaboración de 2500 pan dulces que fueron donados para la refacción de una escuela. Acompañados por el concejal Guillermo Galetto, hombre de confianza, y el ex funcionario Lucas Araujo, Martiniano visitó al jefe comunal Esteban Reino (Juntos por el Cambio), y recorrió entidades, donde lo recibieron con amplia repercusión por su alto conocimiento público. Aseguran que algunos allegados a Molina se atrevieron a soñar con un futuro provincial... ¿Será?

Ariel 'Bicho' Domene se queda sólo "por su acercamiento a Pérez"

Aliado y reenamorado del diputado provincial Fernando Pérez Gresia, tal como adelanto este medio hace meses ante la incredulidad de muchos que ni se animaron a decirlo, el devaluado ex secretario municipal Ariel Domene sigue perdiendo importantes valores en sus filas, dirigenes intermedios que fueron parte de su construcción dentro del

Sigue en página 3

Coronavirus y el temor de una segunda ola de rebrote

Fiestas: Buscan un "autoaislamiento" previo para evitar contagios

Hay suma preocupación en la Provincia por la potencial segunda ola de coronavirus. Situación por la que se propone el "autoaislamiento" antes de las Fiestas para evitar nuevos contagios, tras el desmadre y la relajación de las medidas de aislamiento en el AMBA.

El alerta lo hizo saber el viceministro de Salud, Nicolás Kreplak, quien dijo que "lo que estamos proponiendo es un autocuidado de diez días, si uno sabe que se va a encontrar con una persona de riesgo".

La preocupación sucede dado que en los últimos días tanto en la Ciudad como en las principales localidades del conurbano se observa un relajamiento de las medidas de prevención: se ven personas sin barbijo o con el tapabocas cubriendo la pera. Hechos sumados a los últimos desbordes sociales producidos en las últimas semanas.

En la Provincia no dudan que hay riesgo de una segunda ola en la Argentina y alertaron por el aumento de casos como consecuencia de la relajación de los cuidados. Ante esta preocupación el gobierno de Axel Kicillof busca incentivar a los bonaerenses a realizar un "autoaislamiento de diez días" antes de las fiestas de Navidad y Fin de Año, para evitar contagios por coronavirus ya que, advirtieron, "aún hay circulación comunitaria del virus".

"Lo que estamos proponiendo es un autoaislamiento, un autocuidado de diez días, si uno sabe que se va a encontrar con una persona de riesgo, esos diez días antes (de la reunión) hacer lo posible de no encontrarse con más gente para tratar de ser uno un menor factor de riesgo para su familia", aseguró Kreplak.

El aumento de casos tras semanas de caída de los contagios vuelve a encontrar a las administraciones en extremos opuestos. En la Ciudad no hacen el mismo análisis, subrayan que la semana del 7 de diciembre



hubo dos días feriados y la carga de casos se concentró mayormente en los días siguientes. Por eso piden más tiempo antes de hacer un diagnóstico.

Por esta situación, se reunieron con el jefe de Gabinete de la Nación Santiago Cafiero, los jefes de Gabinete de la Ciudad, Felipe Miguel; y de la Provincia, Carlos Bianco; quienes estaban acompañados por el ministro de Salud, Ginés González García y sus pares Porteño, Fernán Quirós, y Bonaerense, Daniel Gollan.

Según trascendió, en el encuentro las autoridades nacionales, de la Ciudad y la Provincia, analizaron la situación y los pasos a seguir.

Amplian capacidad de personas en espacios abiertos y cerrados

El Municipio de Quilmes informó que, en base a lo dispuesto en la Resolución N° 3457-MJGM-2020 de la Provincia de Buenos Aires, se autorizó la habilitación de eventos culturales, sociales, recreativos o religiosos en espacios públicos al aire libre con concurrencia de hasta 100 personas. También se ampliará la capacidad en los lugares cerrados donde se realicen este tipo de eventos, llegando a un máximo de 20 personas.

El establecimiento u organización que haga uso de su propio espacio o ceda el mismo para la realización de actividades culturales o recreativas al aire libre, o en salas teatrales o espacios culturales deberá notificar al Ministerio de Producción, Ciencia e Innovación Tecnológica bonaerense con una antelación no menor a 5 días previos a la realización de la actividad.

Las actividades al aire libre se podrán realizar bajo el estricto cumplimiento del Protocolo de Higiene y Seguridad establecido por la Provincia de Buenos Aires, al cual puede accederse mediante este enlace:

https://www.gba.gov.ar/sites/default/files/cultura/archivos/anexo_2_eventos_culturales_aire_libre.pdf

Mientras que, en caso de que la actividad se realice en un espacio público o en instalaciones municipales, deberá ser el Municipio el responsable de notificar la realización de la actividad. Para ello, deben dirigirse a la sede de la Agencia de Fiscalización y Control Comunal (AFyCC), ubicada en Matheu 67, de Quilmes Centro.

Viqueira

autoservicio

Belgrano 367 • Bernal Oeste

4259-9052
DELIVERY

STAFF

Observamos todo. Informamos todo.

- Director Periodístico: Adrián Di Nucci
- Jefe de Redacción: Pablo Rossi
- Redacción: Cristián Tomassi, Pedro Cintonelli, Juanpi Pesce, "Oski Mumbé", Soledad Olivari, "Keko", Alejandro Martínez.
- Departamento de Publicidad: Carlos H. Di Nucci
- Registro INPI: Nro 2282376
- Tel/Fax Redacción: 4224-1354 // 154-427-3971 (WhatsApp)
- E-mail: elsuburbano@speedy.com.ar // Web: www.elsuburbano.com.ar

El semanario **El Suburbano** fue creado el 25 de Mayo de 2000

El Suburbano

También lo podés conseguir en...

<p>Kiosco Armando</p> <p>Alberdi y Mitre. Quilmes (6 a 15 hs) 4618-1235</p>	<p>Mitre y Brandzen</p> <p>Walter tiene todo lo que necesitas: Revistas, diarios y publicaciones. Domicilio</p>	<p>Diarios y Revistas "GALE"</p> <p>Av. 12 de Octubre esq. A. Baranda. Quilmes</p>	<p>Kiosco "Catedral"</p> <p>Mitre y Rivadavia, Quilmes Centro. Todas las publicaciones y diarios</p>
<p>Diarios Cevallos</p> <p>Cevallos y Rivadavia, Qs. Tel. 1563353738 Reparto a Domicilio</p>	<p>Juancho</p> <p>Diarios y Revistas Quilmes Oeste Vte López y San Luis</p>	<p>El Mejor Kiosco</p> <p>Diarios y Revistas Garibaldi y San Martín Quilmes Centro</p>	

En Bernal-Quilmes: Lamadrid casi Vicente López.
En Berazategui: Mitre y 14, frente a la ex Municipalidad.

Quilmes de BUENA FUENTE

Viene de página 2

Radicalismo y de Cambiemos. El caso del profesor y referente radical, Pablo Splawsky, y de Noelia Menichelli, fuerte en la juventud UCR y con algo en la UNQui. El desmembramiento domenista no frena. Este grupo de radicales apoya a Molina, y además vienen bancando la lista de Maxi Abad en la Provincia de cara a la interna provincial de marzo. "Estamos trabajando en la plataforma educativa de Martiniano para hacerle la propuesta. Ayer lo hicimos a eso con Menichelli, y hay armado", dijo Splawsky luego de conocerse la ruptura con el 'Bicho'. "Cómo sabes Ariel se acercó demasiado a Pérez, él decidió hacer política educativa con Pérez yo elijo hacer con Molina", finalizó Splawsky.



Macristas buscando (en vano) una pata PJ "sólo para hacerle frente a Martiniano"

El viernes, en una de más mesas de mayor visibilidad del bar más concurrido de Quilmes, se juntaron un grupo de dirigentes de la ciudad a ser vistos sin disimulo. Primero llegaron los macristas, Obdulio Dangelo (dueño del mayorista El Quintal y referente de Grindetti), y el ex radical José María Salustio, el primero de ellos cercano a Lorena Petrovich quien quiere jugar en el 21 en Quilmes. Después llegaron a la mesa, Walter Di Giuseppe y Pablo Cosentino, máximos referentes de la agrupación local 'Identidad Quilmeña', un partido vecinalista creado hace pocos años y que piensa seguir dando batalla en lo distrital. Apenas conocido el encuentro político, este medio intento comunicarse con Salustio y Dangelo pero no respondieron. "Nada interesante. Ellos quieren hacerle un Frente a Martiniano Molina y yo no quiero entrar en eso. Yo voy con 'Identidad Quilmeña' les guste o no les guste. Si esto termina haciéndole el caldo gordo al frente de todos es porque ellos no tienen la apertura que quieren o dicen tener", la franqueza de Di Giuseppe post encuentro. Simultáneamente, casi como un mensaje más, posaba Di Giuseppe con Horacio Rodríguez Larreta, quien también busca armar en el Conurbano de la mano de intendentes, ex intendentes y dirigentes del peronismo.



Bono de Fin de Año Naranja

El intendente de Berazategui, Juan José Mussi, anunció que otorgará un bono de fin de año de 5 mil pesos para los agentes municipales.

De acuerdo al decreto, el beneficio económico será percibido por empleados, Jefes de Departamentos, Subdirectores, Directores y Directores Generales. Quedan excluidos de la medida los Subsecretarios y Secretarios. La fecha estipulada para el pago es el 22 de diciembre.

Esto se suma al aumento escalonado que están recibiendo los trabajadores y que terminará de concretarse con el sueldo actual.

¡FAMILY PIENSA EN EL MEDIO AMBIENTE, FAMILY PIENSA EN VOS!



www.papelerarosato.com.ar

Papelería Rosato SA



TAS



Servicio ejecutivo a Mar del Plata todo el año

En Temporada de Verano salidas diarias a:
San Clemente, Santa Teresita, Mar del Tuyú,
San Bernardo, Mar de Ajó, Pinamar y Villa Gesell.

CONSULTE DESTINOS CON ALOJAMIENTO
www.tasturismo.tur.ar // Facebook : tasturismo
VENTA TELEFONICA CON TARJETA 0800-345-1234
TEL: 4254-6963 / 5199-1268 / MORENO 555 1º PISO - QUILMES

Sanatorio Bernal



SERVICIOS

- ✓ Internación Clínico Quirúrgica
- ✓ Diagnóstico por imágenes
- ✓ Laboratorio de análisis clínicos
- ✓ Kinesio logía y Rehabilitación
- ✓ Todas las especialidades médicas

Comprometidos en brindar una excelente atención médica y contener al paciente y su grupo familiar

Av. San Martín 572 Bernal (1870) Bs. As. - Argentina

Tel: 011 4229-4000 - Info@sanatoriobernal.com.ar

ESTAMOS CAMBIANDO. ESTAMOS CRECIENDO

www.sanatoriobernal.com.ar



21/12: Cuenta regresiva para la Fiscal Tributaria

Todo estaría listo para que la Asamblea de Mayores Contribuyentes trate la reforma de la ordenanza Fiscal Tributaria que contaría con un incremento de la Tasa SUM del 25 % promedio para el 2021.



El próximo lunes 21 de diciembre, a las 18.30, el presidente del Concejo Deliberante de Quilmes, Fabio Báez convocaría al encuentro que se desarrollaría en el Teatro Municipal de Quilmes.

Según se confirmó, el Gobierno prevé un aumento promedio del 25% para el 2021, el que de acuerdo a la explicación brindada por el jefe de Gabinete comunal, Alejandro Gandulfo y la secretaria de Hacienda local, Alejandra Prieto, que los ejes principales del proyecto contempla aumentos del 25% promedio, con un techo del 35% en la Tasa SUM. Asimismo, se dejó claro que se prevé una cláusula gatillo para habilitar al Ejecutivo a reajustar un 15% más a mitad de año.

Por su parte, salones de fiestas, natatorios, Jardines Maternales, entre otros, no se les reajustará la tasa de Seguridad e Higiene.

"Nos pidieron dinero a cambio de rellenar un agujero que ellos mismos hicieron"

Esas fueron las palabras de una vecina indignada cuando un obrero contratista de la empresa AYSA se acercó a su domicilio en Quilmes solicitándole dinero para rellenar un agujero hecho con la intención de conectar un caño de que proveería más presión al barrio.

A casi dos meses de comenzadas las obras no hay indicios que los contratistas responsables de las reparaciones finalicen con las tareas de rellenado de pozos que se encuentran sobre las calles y las veredas provocando un inminente peligro para conductores y peatones.

Las distintas obras tercerizadas de la empresa AYSA comprenden las calles; Pringles, Matienzo, Paz, Ortiz de Ocampo y Brandsen (Quilmes Este).

Según fuentes allegadas nos pudieron confirmar que las tareas encomendadas eran la de reemplazar un caño que ya se encontraba obsoleto por uno que proveería mayor presión de agua al barrio.

Sobre la calle Ortiz de Ocampo arreglaron algunas de las veredas que habían intervenido para realizar las tareas de cambio pero aún sobre Pringles, Matienzo, Paz y Brandsen se encuentran montículos de tierra tanto en la calle como en las veredas con cercos de madera las que tienen mayor suerte, sino simplemente los cercos apilados provocando gran peligro para los transeúntes.

El día viernes una vecina de la zona, la cual prefirió no dar su nombre por razones de seguridad, nos informó que el miércoles 9 de diciembre un masculino que decía ser obrero perteneciente a la firma encargada de realizar las tareas de recambio de caños, le solicitó dinero a cambio de tapar el agujero en la tierra dado que la empresa no iba hacerlo ni tampoco iba a reemplazar las veredas que habían roto para dicha reparación.

Es por esto mismo que los vecinos de la zona se encuentran realmente preocupados por la situación que acontece y le solicitan a la empresa una respuesta inmediata sobre la situación.



Mutual de los Trabajadores Municipales de Quilmes
 Mail: administracion@mutual.com
 Facebook: [mutual de trabajadores municipales de quilmes](https://www.facebook.com/mutualdetrabajadoresmunicipalesdequilmes)
 Matrícula 1.305 Brandsen N°187 - Quilmes - Bs. As. (48-6) Tel. 4224-0860

Cajas Navideñas

Compañeros:
 Retiren las cajas navideñas a partir del 14 al 30 de Diciembre de 2020

Pasar por sede Mutual, Brandsen N°187 - Quilmes

De 10 a 16 hs

Requisitos:

- Cuota al día de afiliado
- Estar al día con tesorería, y no haber realizado reversión de pago en el banco
- Presentar último recibo de sueldo

35% off
 DELIVERY ONLINE
 ENVÍO INCLUIDO

Hace tu pedido online
SushiClub.com.ar
Pedí online

Nuestra experiencia y calidad profesional junto a Ud.

apres **SANATORIO MODELO QUILMES**
 COBERTURA MÉDICA

» Conózcenos: www.apres.com.ar / www.sanatoriomodeloquilmes.com

Cuidamos lo que realmente importa.

Otros 10 patrulleros entregó Mayra Mendoza a la Policía quilmeña

La intendenta de Quilmes, Mayra Mendoza, entregó otros 10 nuevos patrulleros para la Policía de la Provincia en el Parque Lineal Don Bosco.

"Hoy recibimos otros 10 nuevos móviles que adquirimos desde el Municipio con el Fondo de Financiamiento para Seguridad que aportó Nación a la Provincia de Buenos Aires. Estos 10 se suman a los 10 que entregamos la semana pasada y ya son 20 nuevos vehículos de 130 que vamos a recibir próximamente", expresó la Jefa comunal.

A su vez, remarcó que esta medida "forma parte de un complemento, de un Plan de Inversión Municipal que estamos haciendo en materia de seguridad, que se suman además a las 18 mil luces LED para todo el distrito, más de 200 cámaras que hemos incorporado, también cerca de 800 alarmas comunitarias. Todo este gran esfuerzo que estamos haciendo para ayudar a la prevención del delito, tiene que ver con nuestro objetivo y nuestra intención, que es que nuestros vecinos y vecinas de Quilmes vivan más tranquilos".

Durante la ocasión, Mayra supervisó los patrulleros y saludó a cada uno de los efectivos y efectivas policiales presentes. Dichos vehículos con los que ya cuenta la Policía Bonaerense son los primeros 20 de un total de 130 que se recibirán en las próximas semanas, mediante el "Plan de Fortalecimiento de Seguridad para el Gran Buenos Aires" anunciado meses atrás por el presidente de la Nación, Alberto Fernández y el gobernador de la Provincia de Buenos Aires, Axel Kicillof.

Esta iniciativa busca reforzar las tareas diarias de prevención y seguridad que se llevan adelante en Quilmes para mejorar la calidad de vida de los vecinos y vecinas de los distintos barrios.

Por su parte, Gaspar De Stefano comentó: "La incorporación de los 130 nuevos patrulleros, más las 30 patrullas urbanas compradas por el Municipio, se inscriben dentro del Plan Municipal de Inversión para la Prevención del Delito, el cual es una iniciativa llevada adelante por nuestra intendenta Mayra Mendoza".



ATE Quilmes y un mural a Diego

ATE Quilmes inauguró un mural en homenaje a Diego Armando Maradona, acto que contó con la presencia del Secretario General de ATE Bonaerense, Oscar De Isasi, junto con distintos miembros del secretariado de la provincia de Buenos Aires, Carlos Díaz y Juan Murgia; También estuvo presente el Secretario General de ATE y la CTA Autónoma de Quilmes, Claudio Arevalo, junto con el secretariado de la Seccional; Diego Indicky, por la Unión de Clubes de Barrio; Cristina Cabib por la Comisión Homenaje Madres de Quilmes; Pepe Valdez, ex combatiente de Malvinas; de cientos de compañeros y compañeras de ATE y la CTA Autónoma, concejales y quienes realizaron la obra de arte que quedará en la persiana de nuestra seccional, Georgina y



Andrés Baranda 915 - Quilmes



clínica
CALCHAQUI
D.S.P.A.C.A.

TURNOS
011 4252-4225

NUEVO EDIFICIO DE
CONSULTORIOS EXTERNOS

Atención
Obras Sociales,
Prepagas y
Particulares

15 Consultorios
para Especialidades Médicas,
Kinesiología y Rehabilitación.
Atención personalizada para
todos nuestros pacientes.

Av. Calchaqui 24, Quilmes, Bs As 

Tel.: 011 4251-7300 líneas rotativas 

info@clinicacalchaqui.com.ar 

SEGUINOS:

  [clinicacalchaqui](https://www.instagram.com/clinicacalchaqui)

DESDE 1898

TORNADORE®
PESCADOS & MARISCOS

Andrés Baranda 915 - Quilmes

www.tornadore.com.ar



¿Qué estás buscando?

Nosotros te podemos ayudar.

Moreno 466, Quilmes
Tel. (54 11) 5365-7069 / 4254-5389
www.otamendipropiedades.com





Quilmes



Convocan a multitudinaria reunión de consorcio violando el distanciamiento

Así como hay fiestas al margen de la normativa de distanciamiento obligatorio, parece que en Quilmes también hay reuniones de consorcio de esas características. La administración convocó para el 21 de diciembre a una asamblea presencial en el SUM de un edificio ubicado en Garibaldi y Alvear. Son más de 50 copropietarios convocados, cuando el decreto 956/20 limita las reuniones a 20. Convocar sólo a algunos en forma presencial y al resto en forma telemática, sería discriminatorio. Los curiosos es que quienes llaman a la reunión son un contador y una abogada, que deberían tener en claro la normativa vigente. La situación se agrava porque la mayoría de los consorcistas son mayores de 60, 70 y hasta 80 años. Hay vecinos que ya están ocupados en notificar la situación al área Legal del Municipio y la Unidad de Fiscalización.

El escrito de Mayra Mendoza a un año de asumir la Intendencia

A continuación, publicamos el texto completo realizado por la intendenta de Quilmes, Mayra Mendoza, en la

red social que con el correr de las horas suma miles de 'Me gusta'.
"Hace un año comenzábamos el enorme desafío de hacernos cargo de quilmesmunicipio. Siempre supimos que no iba a ser una tarea fácil porque nuestra ciudad venía de años de abandono y de gobiernos que le dieron la espalda a nuestros vecinos y vecinas.

Nunca pensamos que a tan solo tres meses de asumir, íbamos a tener que hacerle frente a una pandemia que vino a poner en evidencia el desguace de políticas sanitarias y sociales.

Nos hicimos cargo de este momento y empezamos a construir la ciudad que los quilmeños y quilmeñas nos merecemos. Un Quilmes limpio, sustentable, con obras que transformen nuestro distrito, con políticas de inclusión y con el objetivo de trabajar al lado de nuestros vecinos y vecinas.

Gracias por el acompañamiento, el esfuerzo y la paciencia. Estoy convencida de que la única manera de seguir adelante es el compromiso y la solidaridad de todos y todas."

El radicalismo quilmeño se mueve



Eylén Viglianco, concejal radical que responde al ex intendente Fernando Geronés, difundió una reunión que tuvieron de cara a la interna que se avecina en la UCR. "Tuvinos una reunión de trabajo en Berisso junto al exintendente JorgeNedela, el intendente de Brandsen Daniel Capeletti, Luis Otero de Avellaneda, Fernando Geronés, y militantes, con la convicción de seguir fortaleciendo el radicalismo en la Tercera".

Murió Ricardo Lichy. QEPD

Nuestras condolencias para familiares de Ricardo Lichy, quien falleció el pasado sábado de un paro cardiorrespiratorio cuando estaba con sus hijos en Villa Gesell. Buen tipo, amable y siempre dispuesto a dar. Lo conocimos en su arranque político allá por 1997, radical y unos de los jóvenes impulsores de la Alianza. Fue concejal y estaba como empleado en el HCD de Quilmes, donde cumplía funciones destacadas y de manera abierta y amable. QEPD.

Mesa de seis

Al momento mantuvieron dos almuerzos en SantaCruz. Encuentros en los que la mesa política delinea los pasos a con-solidar para aportar al trabajo diario que realiza la intendenta Mayra Mendoza y reforzar así el Frente de Todos Quilmes. Los seis integrantes de la mesa política son el senador Bonaerense Emanuel González Santalla, los secretarios municipales Angel García y Alberto De Fazio, el funcionario nacional Daniel Gurzi, el funcionario de la AFIP Julio Nieto, y el referente massista Amadeo D'Angelo.

ATE Quilmes entrega cajas navideñas a afiliados y sortea dos viajes completos

"Fue un balance muy triste para los trabajadores del pueblo, envuelto en una pandemia mundial y en Argentina y nuestro distrito que tanto ha afectado con miles de enfermos y fallecidos que hemos tenido. La verdad queremos que se vaya rápido este año, porque fue un año con mucha tristeza que se llevó muchos compañeros afiliados", señaló el secretario general de ATE Quilmes, Claudio Arévalo.

El dirigente gremial señaló que "ATE estuvo en la trinchera; nunca dejamos de estar en los lugares de trabajo, haciendo asambleas, debatiendo la situación que enfrentamos y que vivimos en el distrito y la idea es seguir estando con los compañeros trabajadores como estamos desde el primer día que estamos al frente del gremio. Nosotros nos debemos a los trabajadores, por eso estamos cerrando el año entregando nuevamente las cajas navideñas con productos de primera calidad para que los compañeros y compañeras tengan en la mesa una caja digna en estos momentos difíciles y de crisis". Las cajas se retiran de lunes a viernes de 10 a 16 horas, tanto en la sede central de ATE Quilmes (Vicente López y Rodolfo López) como en la Delegación de Solano, además están sorteando dos viajes completos para el afiliado ganador y su grupo familiar, uno a Mar del Plata y otro a San Luis.

DE LA PARILLA
directo a tu mesa

LO DE MANU

DELIVERY 4251-6565

De Martes a Viernes de noche / Sábado Mediodía y Noche / Domingo Mediodía

PASTAS & SALSAS

LA ROMANA

El Arte de Combinar los Sabores

Av. Andrés Baranda 1115 - Quilmes

CLÍNICA PRIVADA DEL NIÑO Y LA FAMILIA

CALLE 843 N° 2416 SAN FRANCISCO SOLANO (1881)
T.E. 4212-6606 Mail: info@cnyf.com.ar
WWW.CNYF.COM.AR

Matías Saloña

ESTUDIOASESORART

ESPECIALISTAS EN ACCIDENTES DE TRABAJO
estudioasesorart@gmail.com
Conesa 238 piso 3A - Quilmes / Cel 11-7019-7026

Vuelve a Bernal la 'Noche de Locos'

Porque estamos locos en este año tan complicado hacemos Noche de Locos, evento que fue creciendo y hoy es su edición número 11.

Con gran esfuerzo y un equipo de comerciantes muy unidos una vez más nos subimos a este desafío que nos llena de placer para hacer llegar las mejores promociones en todos los rubros a Bernal Centro.

Este 22 de Diciembre encontraremos baja de precios, promociones, ofertas, nuevos productos y sobre todo las ganas de ayudar y agradecer a los clientes que nos apoyaron durante este loquísimo año.

El mismo día tendremos una carroza móvil con Papa Noel saludando, un espacio central donde irrumpirán los Merry Christmas con canciones navideñas arregladas por nuestro director musical, un gran árbol navideño, las calles musicalizadas y decoradas para la ocasión, comercios gastronómicos y un hermoso Food Park.

Todo está preparado para que sea una gran fiesta de víspera de navidad y así prepararse para recibir el nuevo año que esta vez será maravilloso.

Destacamos que toda la comunicación lleva una campaña recordando el protocolo para cuidarnos entre todos.

Desde ya contamos con su presencia en un cocktail de lanzamiento el día 11 de diciembre en Biergarten, calle 9 de Julio 17, primer piso, 19 hs., donde serán recibidos a fin de contarles la dinámica del evento para su difusión.

Saluda atte. Grupo de Comerciantes Bernal Centro.



ORTOPEDIA SAGGIORATO

ANDRÉS BARANDA 287, Quilmes.
Teléfono 4224-3564
ortopediasaggiorato@gmail.com

ALQUILER Y VENTA/ ATENDEMOS TODAS LAS OBRAS SOCIALES



CENTRO DE GASTROENTEROLOGÍA

Brandsen 434 - Quilmes
(11)2080-0912 | (11)2083-2806

WWW.GASTROENTQUILMES.COM.AR



Este Centro Médico atiende afiliados de...



Creado para la atención, el estudio y el tratamiento de las enfermedades del aparato digestivo.

SERVICIO DE ENDOSCOPIA DIGESTIVA

- Videoendoscopías altas y bajas diagnósticas y terapéuticas.
- Polipectomía y Mucossectomía endoscópica.
- Dilatación Endoscópica.
- Ligadura o Esclerosis de Várices Esofágicas.
- Colección de Stent Digestivo.
- Ecoendoscopías altas y bajas.
- Hemostasia de Lesiones con Argón Plasma.

ESTUDIOS DE INTESTINO DELGADO

Videocápsulas.

CENTRO DE CONSULTA DE CIRUGÍA BARIÁTRICA

Colección y Extracción de Balón Intragástrico.

ESTUDIOS FUNCIONALES DEL APARATO DIGESTIVO

- Manometría Esofágica y Ano Rectal.
- PHmetría Esofágica Computarizada.
- Impedancia.
- Biofeedback.

HEPATOLOGÍA

Fibroscan.

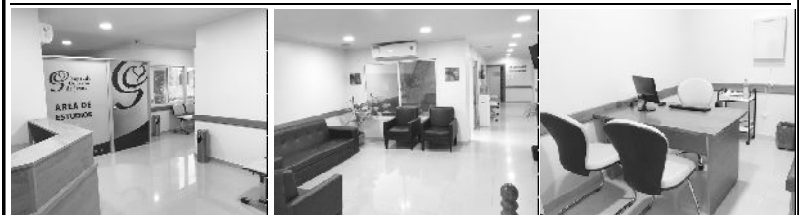

mari Antonia

PEDIDOS A DOMICILIO
☎ 4251-1596

#NOSCUIDAMOS

EN CASA

mariAntonia



Carta al Fiscal del periodista que más investigó la causa

No puedo creer que un fiscal de la Provincia de Buenos Aires, al que uno le facilitó todo el material para la detención de los asesinos de Salvador Altamura, y le facilitó el trabajo que NO hizo durante más meses, se excuse de una causa diciendo que no soporta que digan que es inoperante, y no solamente en esta causa, sino en varias causas que ha tenido, ejemplo la del jubilado Ríos.

A mí me llegó el material completo: Audios, chats, fotos, etcétera, del imputado y compañía, y los entregué a la justicia como correspondía. Gracias a eso pudieron detener en dos días a los culpables.

Perdón señor Fiscal ¿Por qué se excusa? Porque verdaderamente quedó al descubierto que Usted es inoperante, no solamente por esta causa sino, por ejemplo la del jubilado Ríos?.

Sus fracasos son meritos propios, no los deposite en un simple Facebook y un simple comunicador social.

Gracias.

Gallego Zuzo / Fm Dreymer/
Programa:

Que la cuenten como quieran

Extienden la convocatoria a artistas locales

El Municipio de Quilmes extendió hasta el 22 de diciembre la convocatoria a los artistas locales que quieran formar parte de la programación de verano. El ciclo "Culturas de Verano 2021" se llevará a cabo durante enero y febrero, en diversos espacios públicos al aire libre de la ciudad.

La convocatoria que se lanza incluye Artes escénicas, Danza, Música y Circo, como así también espectáculos infantiles.

Las solicitudes deberán ser enviadas hasta el 22 de diciembre del 2020 a culturasdeverano@gmail.com. Sólo podrán postularse propuestas que cuenten, en su integración, con un mínimo del 75% de residentes locales. Para más información, podrán ingresar en: <https://quilmes.gov.ar/gestion/PDF/bases-culturas-de-verano.pdf>

Abogado desaparecido en Quilmes

Hay dos nuevos detenidos por la desaparición del abogado Altamura, todo en medio de la renuncia del fiscal

Podría haber en breve nuevos allanamientos y no descartan que hayan punteros políticos locales en la investigación, y hasta aseguran que podría haber algún empleado municipal también en la mira, todo esto en medio de la ruidosa renuncia, en forma de excusa, del fiscal actuante Ariel Rivas, apuntado por algunos omvestigadores de la causa.

Los nuevos detenidos son Fernando Francisco Nanfaro (39) y Camila Rocío Bramajo (18), quienes fueron apresados tras una serie de allanamientos en la zona sur del conurbano ordenados por el fiscal. El abogado Salvador Altamura está desaparecido desde el 13 de julio.

Según se informó, el fiscal Rivas cambió la carátula de la causa de "privación ilegal de la libertad" a "homicidio criminis causa y robo agravado".

A partir de la detención en Entre Ríos de Darío Rubén Dening (52), las tareas investigativas por parte del personal de la Dirección Departamental de Investigaciones (DDI) de Quilmes continuaron respecto al análisis de grabaciones, comunicaciones, redes sociales y escuchas telefónicas sobre los familiares y allegados.

Con esos datos se dispuso 10 allanamientos de urgencia en los que la DDI detuvo a los dos acusados.

Según las fuentes, "Chapa" fue apresado en un domicilio situado en Benito Pérez Galdós al 1700 de La Matanza y la joven en Berutti al 1800 de Florencio Varela. En principio, Nanfaro estaba acusado por el delito de "privación ilegal de la libertad y robo agravado", mientras que Bramajo había sido imputada por "encubrimiento agravado".

Además de las detenciones, la Policía secuestró 22 teléfonos celulares, 8.800 pesos, una moto Honda presuntamente adquirida con el robo a Altamura, otras dos marcas Motomel, dos bicicletas de alto valor, cuatro CPU y cinco notebooks, entre otros elementos de interés.



¡VENÍ AL OUTLET!

TE ESPERAMOS



Vie | Sáb | Dom
Feriados

de 9 a 21h



con tapaboca.



Centro Terapéutico Neurológico Modelo para Niños y Adolescentes ITENQUI



Nació en Quilmes un Centro Terapéutico Neurológico Modelo para Niños y Adolescentes, llamado ITENQUI, ubicado en Amoedo 2430, el que tendrá 4 áreas fundamentales de trabajo: Centro de Rehabilitación, Intervención temprana, Centro de Día y Centro Educativo Terapéutico.

Nos dedicamos a la asistencia y abordaje terapéutico de niños, adolescentes y adultos con discapacidad mental y/o física, moderada, severa y/o profunda.

Asisten a Itenqui concurrentes bajo la modalidad de jornada completa ó bien simple en turno de mañana o tarde. Dado que los niños y jóvenes pasan gran parte de su jornada diaria en un espacio donde poder crecer y desarrollarse, es que resulta necesario generar un ambiente de bienestar, confianza y seguridad, donde todas sus manifestaciones puedan ser escuchadas, valorizadas, respetadas y orientadas, posibilitando así el más adecuado desempeño en su vida cotidiana, dando tiempo y espacio a la realización de una variada gama de actividades programadas con la intención de lograr fundamentalmente la mayor contención, asistencia terapéutica, alimentación, recreación y socialización.

Mediante la puesta en marcha de abordajes cuidadosamente planificados, coordinados y permanentemente evaluados entre todos los profesionales intervinientes de todas las disciplinas existentes, buscamos alcanzar los siguientes objetivos básicos y específicos que se detallan a continuación:

- Estimular intereses y desarrollar aptitudes en los concurrentes para alcanzar en cada caso el mayor nivel de



Centro de Rehabilitación - Centro de Día - Centro Educativo Terapéutico
Centro de Estimulación Temprana
Amoedo 2430, Quilmes O., Bs. As.
Teléfono: 1560610071
contacto@itenqui.com.ar
www.itenqui.com.ar/

HORARIOS PROFESIONALES

KINESIOLOGIA: LUNES DE 13 A 18HS.
ESTIMULACION TEMPRANA: VIERNES DE 9 A 16HS.
PSICOPEDAGOGIA: LUNES DE 9 A 13HS.
FONOAUDIOLOGIA: JUEVES DE 8 A 13HS.
PSICOLOGIA: LUNES Y VIERNES DE 9 A 13HS.
NUTRICION: VIERNES DE 9 A 13HS.
TERAPIA OCUPACIONAL: VIERNES DE 9 A 13HS.
NEUROLOGIA: MARTES DE 13 A 18HS



desarrollo e independencia posibles. • Adquirir hábitos sociales tendientes a la integración social. • Mejorar su calidad de vida. • Integrarse adecuadamente al medio familiar de pertenencia. • Apoyar y orientar a la familia. • Desarrollar actividades tendientes a lograr la participación de los concurrentes en programas de acción comunitaria, acordes con sus posibilidades. • Desarrollar actividades ocupacionales previamente seleccionadas organizadas de acuerdo a las posibilidades de los concurrentes. • Estimular la socialización, integración y recreación.

CENTRO DE REHABILITACION

El Centro de Rehabilitación se caracteriza por el abordaje interdisciplinario que permite obtener una visión global del paciente y su familia. Esto es posible gracias a la capacitación de primer nivel de los profesionales de cada especialidad, y a las actualizaciones permanentes para el mejor abordaje del paciente con patología neurológica.

CENTRO DE ESTIMULACION TEMPRANA

Los primeros años de un niño son los más importantes para su desarrollo. Itenqui Centro de Estimulación temprana Temprana es un servicio interdisciplinario de prevención y rehabilitación dedicado a la atención de bebés y niños con dificultades en las etapas más tempranas del desarrollo sensorio-motor. Además brinda pautas a las familias para identificar cual es la mejor manera de ayudar al niño a lograr su máximo potencial.

El plan terapéutico es dinámico, y la evolución del bebé es la que guía nuestras prioridades. Al ofrecerles la ayuda adecuada se logra la diferencia que será determinante para su desarrollo.

Los estudios actuales de plasticidad neuronal nos permiten afirmar que cuanto más temprano se faciliten los patrones normales de movimiento, sensoriales, de comunicación y deglución, podrán evitarse complicaciones secundarias relacionadas al mal hábito.

Los objetivos funcionales identificados y consensuados con los intereses del paciente y la familia, son susceptibles de trabajo intensivo en Itenqui a lo largo de una, dos o tres semanas, en las que el mismo equipo se dedicará al logro de tales metas de corto plazo, y cuyo seguimiento se le propone al equipo tratante del lugar de origen del paciente.

CENTRO DE DIA

Los Centros de Día están pensados como espacios destinados a adolescentes y jóvenes desafiados por las instituciones, que permitan esbozar trayectos en función de la singularidad de las situaciones, posibilitando la generación de lazos y la construcción de identidades a partir del encuentro con el otro.

Son dispositivos cuya perspectiva está orientada a generar procesos de inclusión y de restitución de derechos a partir de la construcción de un vínculo con el joven y de una propuesta pedagógica contadora.

Arranca la Temporada de Verano

Actividad Recreativa de verano en la temporada de Enero y Febrero de 2021, con un enfoque lúdico-recreativo-terapéutico, abordaje con áreas de Kinesiología, Educación Física, Terapia Ocupacional, etc.) para darle una orientación interdisciplinaria al abordaje de los diferentes grupos.

Teniendo la visión de ser pioneros en la intervención de las diferentes problemáticas psicomotoras, y entendiendo la coyuntura que se atraviesa a nivel nacional. Asimismo sabiendo que en infraestructura somos una institución de máximo nivel es por eso que se ofrece este servicio para los que quieran participar de la misma con previa admisión, cupos limitados. Podrán inscribirse hasta el 18/12/2020.

Iniciando la apertura de las actividades en la institución; La misma se llevará a cabo en el período comprendido entre el 04/01/2021 al 26/2/2021, en el horario de 09:00 a 16:00 hs.

OBJETIVOS:

- Brindar un servicio donde las familias de nuestros pacientes, encuentren un espacio de esparcimiento para los niños, jóvenes, en la temporada de verano. - Beneficiar a los padres de tiempo libre para realizar actividades en los diferentes momentos del día. - Fomentar a través de los diferentes juegos y actividades; el respeto, el compañerismo, la solidaridad y las buenas costumbres. - Estimular las diferentes Habilidades Motoras Básicas, generales y específicas. - Vivenciar los diferentes Juegos y Deportes. - Buscar la socialización a través del juego. - Estimular las diferentes habilidades acuáticas. - Motivar la participación familiar y el



Se lanzó "El Mercado en tu Barrio"

Para que el Estado esté más cerca de la gente, la intendenta Mayra Mendoza presentó en el Museo del Transporte, junto a al ministro de Agricultura, Ganadería y Pesca de la Nación, Luis Basterra; el ministro de Desarrollo Agrario de la Provincia, Javier Rodríguez; la secretaria de Comercio Interior del Ministerio de Desarrollo Productivo de la Nación, Paula Español; el subsecretario de Desarrollo Comercial y Promoción de Inversiones de la Provincia, Guillermo Rabinovich; la intendenta de Moreno, Mariel Fernández, el programa "El Mercado en tu Barrio" en todo el país.

"Quiero agradecerles haber elegido el Municipio de Quilmes para el relanzamiento de 'El Mercado en tu Barrio', es para nosotros una herramienta fundamental poder hacer llegar con precios populares, accesibles, y además promoviendo las cooperativas y los pequeños productores a nuestros barrios", afirmó Mendoza.

Sobre el programa, la Jefa comunal resaltó que "es una medida más de lo que sabemos que nosotros vinimos a hacer, que es acercar el Estado, que haya un Estado que resuelva, que responda, que esté cerca de la gente".

Por último, Mayra señaló que la iniciativa "es muy importante para ayudar a la reactivación de la economía, la reconstrucción de nuestro país, a que los números cierren con la gente adentro".

La feria de "El Mercado en tu Barrio" funcionará los miércoles, jueves y viernes en la plaza ubicada en avenida Vicente López y Carlos Pellegrini, de Quilmes Oeste, de 9 a 14, y cuenta con puestos de carnes, frutas, verduras, productos de almacén, panificados, fiambres y quesos, lácteos, pastas frescas y productos regionales, incluyendo a productores locales, todos con alimentos saludables y a precios accesibles.

Adrián Pérez: "Podemos demostrar con hechos que la Gestión de Mayra Mendoza fue la que más basura recolectó en Quilmes"

Tras conocerse el informe del primer año de gestión sobre la recolección de residuos domiciliarios en Quilmes, el subsecretario del GIRSU, Adrián Pérez, dialogó con Agencia Suburbana y se mostró algo insatisfecho por no poder cumplir su meta programada, aunque reconoció el esfuerzo realizado por el área, la mayor cantidad de toneladas de basura recolectadas y el ahorro generado en kilometraje y dinero, en comparación entre el 2019 y el 2020.

-¿Qué balance haces del año al frente de una de las áreas más sensibles como la recolección de residuos?

-Fue un año durísimo. Muy, muy duro. Con una pandemia, con menos trabajadores de lo que habría en un año normal, con la problemática de los proveedores -donde muchos de ellos no pudieron trabajar o lo hicieron con intermitencias porque algún trabajador se contagió de Covid-, todo eso es un ingrediente tras otro para los problemas diarios que se darían en la normalidad. Esto sumado a como encontramos el componente mecánico en el establecimiento del GIRSU. De entre 12 a 15 camiones funcionando que encontramos a un año de gestión tenemos diez nuevos que ha comprado nuestra intendenta Mayra Mendoza con mucho esfuerzo, tampoco es la solución final porque tenemos 80 zonas y trabajamos las 24 horas del día.

-¿Esa compra de camiones y la reparación de los rotos, en qué benefició al servicio?

-El beneficio que logramos es el de poder salir a hacer los recorridos y con la habitualidad que el vecino se merece. No mucho más que eso. Nos faltarían 20 camiones más. La realidad es la habitualidad para salir un poco mejor. En el GIRSU no había quedado nada. Fue tierra arrasada.

-¿De esa tierra arrasada, ahora cuántos camiones hay funcionando?

-Tenemos entre 20 y 22 camiones.

-¿Cómo es el trabajo que realizan en apoyo a las delegaciones o en barrios donde nunca se recolectó?

-Somos todos trabajadores de un mismo proyecto de que a Mayra le vaya bien. Eso es parte de que todos seamos uno, y es por eso que cuando un camión no está funcionando y nos solicitan ayuda nos ponemos a disposición de los delegados municipales. El trabajo que realizamos en barrios olvidados como en La Matera, El Emporio del Tanque, Km 13, Papa Francisco, Becker, Barrio Primavera (La Cañada), donde nunca se había recolectado los residuos, es lo más positivo. Vos me preguntás si estoy conforme, y la verdad que no, porque soy un tipo que le gusta hacer las cosas bien. Por todo lo que te conté no hemos podido llevar el proyecto real que le presentamos a nuestra Intendenta y que queremos para Quilmes. Lo único que le pido a los vecinos es que nos tenga paciencia porque cuando el Ecoparque esté funcionando la intendencia de la compañera Mayra Mendoza va a lograr el objetivo de tener la ciudad más limpia de la historia de Quilmes. Falta para eso, pero trabajamos para hacerlo. Estamos llegando a barrios que nunca tuvieron recolección dentro de estas limitaciones, y creo que eso si nos pone orgullosos de decir que hemos ampliado, y eso lo demuestran los kilos que se sostienen en hechos tangibles, que son los comprobantes de pesaje del CEAMSE que dicen la cantidad de toneladas de basura que hemos recolectado en un año difícil. Y que han sido superior en todos los meses, en comparación a lo recolectado en la gestión del ex intendente Martiniano Molina.

-¿Cuántos kilos más recolectaron en un año en comparación con el 2019?

-Hay 11.435 toneladas más en el año.

Pese a la cuarentena, Quilmes recolectó un 9% más de basura en 2020

A un año de haber asumido al frente de la Subsecretaría de la Gestión Integral de Residuos Sólidos y Urbanos (GIRSU), Adrián Pérez presentó un informe de gestión en el que muestra con datos reales del CEAMSE el incremento en la recolección de residuos domiciliarios en Quilmes. Informe que refleja un aumento en la recolección de 11.435 toneladas (9.04%) entre el 2019 y el 2020. Y se redujo la cantidad de viajes en 2.966, recorriendo 59.097 kilómetros menos, generando una reducción económica a favor de la Gestión de 3.292.288,95.- pesos.

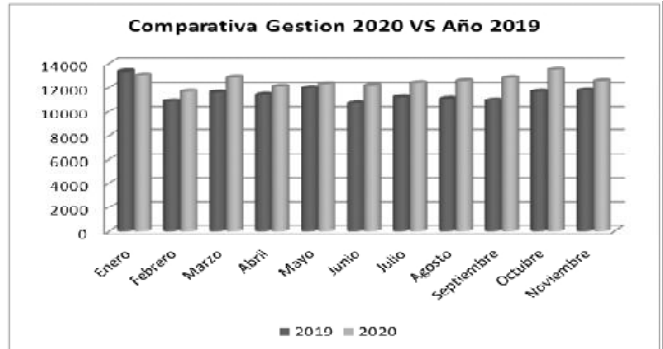

El índice de es del 9.04 % durante 2020 con respecto a igual período del 2019

Mes	2019			2020			Dif en Tna.
	Carga Trasera	Carga Lateral	Total	Carga Trasera	Carga Lateral	Total	
Enero	11748,68	1562,74	13311,42	11854,19	1199,32	13053,51	-257,91
Febrero	9575,2	1322,8	10898	10549,93	1105,34	11655,27	757,27
Marzo	10357,84	1224,74	11582,58	11832,7	1026,84	12859,54	1270,96
Abril	10308,62	1080,5	11389,12	11144,5	939,34	12083,84	694,72
Mayo	11178,88	764,5	11943,38	11400,96	898,4	12299,36	355,98
Junio	9999,68	704,34	10704,02	11227,4	950,66	12178,06	1474,04
Julio	10549,38	665,98	11215,36	11597,85	795,32	12393,17	1177,81
Agosto	10312,84	738,14	11050,98	12216,34	348,9	12565,24	1484,26
Septiembre	10283,52	673,64	10957,16	12174,04	639,82	12813,86	1856,7
Octubre	11221,64	432,76	11654,4	12647,74	806,28	13454,02	1799,62
Noviembre	11601,28	128,44	11729,72	11691,6	859,86	12551,46	821,74
Total	117.167,6	9.298,6	126.466,1	128.337,3	9.564,1	137.901,3	11.435,2

Comparativa de disposición en CEAMSE, análisis de productividad, de viajes e impacto económico

que le pido a los vecinos es que nos tenga paciencia porque cuando el Ecoparque esté funcionando la intendencia de la compañera Mayra Mendoza va a lograr el objetivo de tener la ciudad más limpia de la historia de Quilmes. Falta para eso, pero trabajamos para hacerlo. Estamos llegando a barrios que nunca tuvieron recolección dentro de estas limitaciones, y creo que eso si nos pone orgullosos de decir que hemos ampliado, y eso lo demuestran los kilos que se sostienen en hechos tangibles, que son los comprobantes de pesaje del CEAMSE que dicen la cantidad de toneladas de basura que hemos recolectado en un año difícil. Y que han sido superior en todos los meses, en comparación a lo recolectado en la gestión del ex intendente Martiniano Molina.

-¿Cuántos kilos más recolectaron en un año en comparación con el 2019?

-Hay 11.435 toneladas más en el año.



» Más de 30 años de experiencia
 » Tecnología de vanguardia
 » Profesionales de primer nivel

SANATORIO MODELO QUILMES

Junto a Ud.

Andrés Baranda 282, Quilmes, Buenos Aires.. Conmutador: 4002-1100 / turnos: 4002-1111

Laboratorios Drawer, una empresa quilmeña modelo

Jorgelina Vello, CEO de la firma, cuenta orgullosa su última y fuerte apuesta empresaria, "el motor de nuestro crecimiento es la inversión constante". Y su deseo que "los políticos apoyen a la industria nacional con medidas que promuevan el crecimiento".



- **El Suburbano:** Laboratorios Drawer se ha convertido, no solo en una empresa modelo y emblemática de Quilmes, sino de toda la zona sur, ¿en qué basan ese crecimiento y sostenimiento como modelo para el resto?

- **Jorgelina Vello:** El motor principal de ese crecimiento es la inversión constante, ya que desde que tome la dirección de la empresa allá por el año 2000, venimos invirtiendo en tecnología de punta y en recursos humanos que puedan administrar esos equipos.

Creo que esos puntos son la base para todo lo que viene después.

- **ES:** En plena cuarentena, ustedes desde Drawer siguen apostando a mejorar calidad y servicio, sabemos que han incorporado nueva tecnología, ¿de qué se trata estas nuevas máquinas?

- **JV:** En este difícil año que todo el mundo atraviesa, y más en Argentina que viene muy castigada en los últimos años, seguimos apostando a la inversión automatizando sistemas y mejorando servicios para todos los procesos productivos.

Hemos incorporado equipos por más de 30 millones de pesos.

Entre los más destacados se encuentran mejoras en el sistema de aire comprimido incorporando una cascada de filtros para cumplir con normas ISO, dos contadores continuos de partículas en el ambiente para que nuestros productos inyectables sumen más calidad cumpliendo requisitos de normas europeas, un equipo para medir en forma automática de los filtros esterilizantes utilizados en los procesos y una ampliación del sistema de frío a 85 toneladas efectivas para mejorar las condiciones climáticas de todas las aéreas clasificadas, este último incluye un loop primario y un loop secundario para abastecer a todas las unidades manejadoras de aire.

- **ES:** ¿Qué perspectiva tienen para este 2021, que ojalá sea distinto a este que se va?

- **JV:** La perspectiva que tenemos nosotros para Drawer es la misma de siempre, mucho trabajo pensando en la mejora continua y compromiso con todo el sistema de salud argentino. Son épocas donde la industria farmacéutica es un eslabón fundamental para que el sistema de salud no colapse y ahí estaremos ayudando como siempre.

A esto que proponemos sería muy importante que los políticos apoyen a la industria nacional con medidas que promuevan el crecimiento.



Jorgelina Vello, CEO de Laboratorios Drawer, es una de las más jóvenes empresarias argentinas que viene apostando desde hace más de dos décadas al crecimiento del sector y de la industria argentina en general.

'Grupo L' mejora el tratamiento de residuos de su Planta elaboradora de alimentos

'Grupo L' informó en un comunicado que "la propuesta de mejora continua, el plan de mantenimiento y las iniciativas por el cuidado del ambiente; incluyeron este año una nueva etapa de mitigación de las descargas de efluentes industriales que genera la Planta Elaboradora de alimentos con las tareas de limpieza de la cocina".

Señalaron que "el objetivo de la mejora en el tratamiento de los residuos generados fue lograr que 'el vuelco a cloaca' se encuentre por debajo de los parámetros permitidos, colaborando con la planta de tratamiento del/los municipios que recibe todos los efluentes del barrio".

Los resultados obtenidos en el último mes a partir de la nueva obra, demostraron que el tratamiento físico químico redujo en un 45% el abatimiento de coloides y una reducción del 79% para la materia grasa. De esta forma, facilitamos el tratamiento biológico que prepara los residuos para la disposición final (al reducir la carga de coloides y grasas) y pudimos disminuir el volumen de disposición entre 10 y 20 veces.

Además, reforzamos la fosa de hormigón para la carga orgánica.

El proyecto fue llevado a cabo por el equipo de Elevare, la unidad de soluciones de Construcción de Grupo L y una consultora especializada en este tipo de proyectos de mejora.

www.grupolargentina.com

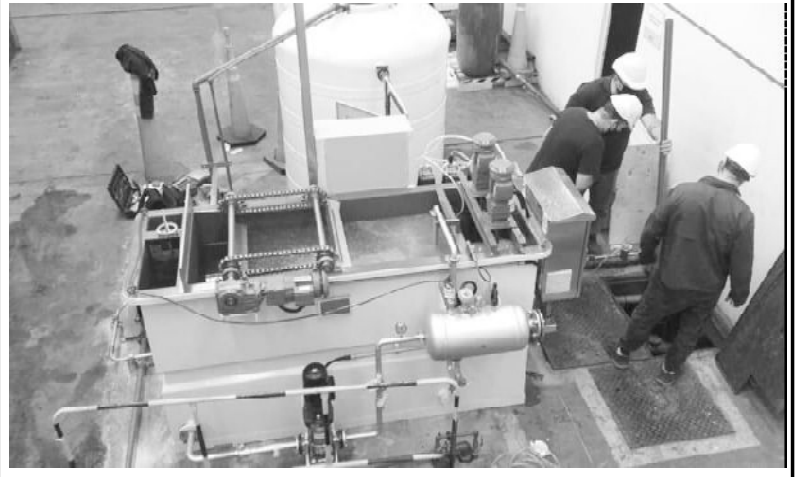

Centro Autorizado Lavalle 738, Quilmes / 4253-2734

OPTICA PICARDI
Buenos Aires

La Gran Quesera
gourmet
almacén de manjares
quesos - fiambres - vinos - resto
delivery 4253-2711



Preocupación por los aumentos de casos de covid en el AMBA reunió a los Ministros de Salud

Los ministros de Salud de la Nación, Ginés González García; Provincia, Daniel Gollán; y Ciudad Autónoma de Buenos Aires, Fernán Quirós, dieron una conferencia de prensa en la que alertaron a la población sobre un posible rebrote de la pandemia. Señalaron que en los últimos 6 días hubo un aumento en los



casos en el Área Metropolitana de Buenos Aires.

Ante esta situación, las autoridades sanitarias piden mantener y reforzar las medidas y de cuidado, como así también los protocolos sanitarios, para frenar un posible rebrote de la pandemia de coronavirus antes de que obligue a retroceder de fase.

"Nosotros venimos siguiendo día a día la evolución de la enfermedad, y si bien auspiciosamente hemos visto un descenso muy importante en todo el país en las últimas semanas, notamos que desde hace unos días se está tendiendo a estabilizar ese descenso", señaló Ginés González García.

"Obviamente es muy entendible, por el tiempo pasado, porque se acercan las fiestas, porque se acerca el verano. Hay razones para juntarse, encontrarse, hacer cosas que tienen que ver con vínculos afectivos y sociales. Creemos que en ese sentido se ha flexibilizado bastante la conducta, y en algunos casos se ha dejado de cumplir con algunas de las cosas que decidimos: uso del barbijo, comportamiento colectivo, distancia, reuniones sociales", cuestionó el Ministro.

En ese sentido, pidió aumentar los cuidados y "volver a los viejos comportamientos" para mantener bajo control la pandemia. Además, remarcó que la vacuna que comenzará a aplicarse pronto servirá para la población de riesgo, pero que pasarán varios meses antes de que sea seguro volver a las actividades normales. Los ministros de Salud pidieron a la población más joven que sean solidarios y tengan el máximo cuidado para que no aumenten los casos de coronavirus de cara a las fiestas.

Que en este 2021 sigamos construyendo una Argentina inclusiva para todos y todas.

Les deseo una Feliz Navidad y un próspero Año Nuevo.

Lic. Sebastián García
Consejero Superior UNQ
Subsecretario de Obras e Infraestructura

Quilmes Gobierno
Mayra Mendoza Intendente

Sigamos unidos y trabajando juntos en Paz y con diálogo entre todos



C.A.Q.

Colegio de Abogados del Departamento Judicial Quilmes

Nuestro deseo es tener un 2021 con más trabajo, más inclusión, más producción y siguiendo este camino de una Patria más justa, libre y soberana

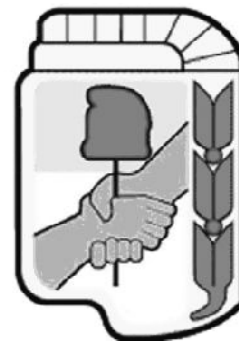

Daniel Gurzi
Dirigente PJ Quilmes