

En Quilmes ya preinscriben para el Plan de Vacunación en más de 50 puntos del distrito

EL Suburbano



20 Años con la Mejor Información del Conurbano Sur

Nuestra experiencia y calidad profesional junto a Ud

apres



SANATORIO MODELO QUILMES

Conózcanos: www.apres.com.ar / www.sanatoriomodeloquilmes.com

Cuidamos lo que realmente importa.

- Más de 30 años de experiencia
- Tecnología de Vanguardia
- Profesionales de primer nivel

E-mail: elsuburbano@speedy.com.ar

Pág. Web: www.elsuburbanodigital.com.ar

QUILMES Año XX N° 1002

Edición del 27/01 al 03/02 de 2021

Quilmes - Berazategui - Avellaneda - Varela - La Plata



WhatsApp

denuncias o información •
(011) 154 427 3971

Avellaneda

En tándem

Chornobroff y Sierra, recorrieron las instalaciones del Club Sportivo Dock Sud. También visitaron otras instituciones de la ciudad, como el cuartel de Bomberos Voluntarios de Piñeyro. Semanas atrás recorrieron empresas locales

Pág. 13

Reclamo del Ombudsman

El Defensor del Pueblo de Avellaneda, Daniel García, le reclamó al director del Registro Provincial de las Personas de la Provincia, Patricio Zalabardo, los inconvenientes que tienen los ciudadanos para realizar trámites

Pág. 14

Berazategui

Por más Seguridad

Mussi se reunió con Berni por el crecimiento local de la inseguridad, y reclamó más presencia policial

Pág. 15

Hasta 300 mil pesos
En Berazategui se multará fuertemente a quienes tiren basura en la calle

Elecciones PASO

La suspensión que buscan los gobernadores y su rebote en los jefes comunales de la Región



PASO que suena

Pablo Alaniz

"En Varela hace casi 30 años que gobierna el mismo partido y los barrios siguen igual de mal"

deBuenaFuente

Los mejores chismes y datos políticos de la región



Drawer es líder en fabricación y comercialización de especialidades medicinales estériles en todos los hospitales y clínicas del país. Nuestros productos son elaborados en una moderna Planta Farmacéutica con los más altos estándares de calidad, asegurando a nuestros clientes y a la población la presencia de medicamentos seguros y eficaces.



**LABORATORIO
DRAWER**
"La marca del Genérico"®

En Drawer trabajamos por la calidad del medicamento genérico, por eso "Drawer es la marca del Genérico"®

Drawer S.A. Dorrego 127 - B1878IYC Quilmes - Buenos Aires - Argentina
Tel: 54 (11) 2086-8486 / 7506-5648 / 2108-5090 / 2096-8537 / Email: info@laboratoriodrawer.com.ar

Quilmes

de BUENA FUENTE

Primer reunión por la puesta a punto de las escuelas en Quilmes

En el marco de la UEGD, trabajando en la puesta a punto de los establecimientos educativos en lo que respecta a Infraestructura Escolar, se reunieron en la Casa de la Cultura las partes intervinientes de este espacio de trabajo y propuestas. Conforman esta Mesa de Trabajo Consejo Escolar, Jefatura Distrital, Municipio, DPI, ATE, SUTIBA, UDOCBA, FEB y SOEME. En ella se planteó la necesidad de continuar con las obras iniciadas durante la pandemia referidas a la refacción y remodelación de los establecimientos educativos; la puesta en funcionamiento en condiciones ideales de los baños y sanitarios, a limpieza de tanques, reparación de motores que garantizan la distribución del agua en las escuelas, entre otras cuestiones. Esta fue el primer encuentro presencial de este año, y estamos trabajando en que sea el inicio de la definitiva puesta a punto de las escuelas después de años de retraso en las obras y un evidente abandono de las mismas.



Diyu sigue con su plan

Se supo que la próxima semana, el dirigente Walter Di Giusseppe seguirá con su campaña en la calle. Fuentes inobjetablemencian la aparición de afiches de "Hacemos Quilmes" con su rostro, el logo grande de "Hacemos..", y debajo el sello de su agrupación "Identidad Quilmeña".

Elecciones PASO

La suspensión que buscan los gobernadores y su rebote en los jefes comunales de la Región

La primera carta está echada. El presidente Alberto Fernández hizo un gesto a los gobernadores incluyendo en el temario que el Congreso debe tratar durante las sesiones extraordinarias el proyecto para suspender las PASO. Guiño que los propios solicitantes que reclamaron la pasada semana en La Rioja deberán conseguir los votos necesarios para su aprobación. Algo que a muchos no los convence, sean oficialistas u opositores. El rol de los intendentes de la región.

Veintiuno de los 24 gobernadores quieren la suspensión de las PASO. Sin embargo, las conversaciones en el Congreso no arrancarán sino hasta los primeros días de febrero, es decir a partir de la próxima semana.

Antes de que comience el debate tanto desde el Frente de Todos como en algunos opositores de Juntos por el Cambio la idea es rechazarla, especialmente en el PRO y la Coalición Cívica. También, en algunos radicales.

El argumento para suspender las PASO es que presenta un enorme gasto económico la logística electoral, en un contexto de profunda crisis económica, y la necesidad de evitar aglomeraciones y circulación masiva de gente en el momento de la votación para no dificultar el escenario sanitario.

En diálogo con Página 12, el gobernador Axel Kicillof aclaró que "no es prioritario" para su gestión: "Es un debate que para mí no depende ni del tema costos ni de la conveniencia política, básicamente hay una ley y un tema epidemiológico", afirmó.

También admitió que sería difícil derogarlas porque en territorio

Bonaerense hay una ley propia de PASO y el oficialismo no tiene mayoría en las Cámaras: "Necesariamente la discusión involucra a la oposición", selló.

Algo similar opina el jefe de Gobierno de la Ciudad Autónoma de Buenos Aires, Horacio Rodríguez Larreta. Por lo que las autoridades que gobiernan el territorio en el que se encuentra el 40 por ciento del electorado del país no tendrían grandes problemas en afrontar una elección PASO.

Al ser consultado por colegas de Radio Provincia, el intendente de Berazategui Juan José Mussi no dudó un instante en afirmar que "esperaría una semana más para decidir, pero con estos datos epidemiológicos no las haría. Lo digo como médico".

Frase que rebotó en varios despachos provinciales y principalmente de sus pares de la Región. Intendentes que en privado coinciden con el histórico mandatario berazateguense pero que no se atreven ni a pensarlo públicamente.

En tanto, otros intendentes como la quilmeña Mayra Mendoza se la ve más acercada al posicionamiento del gobernador Axel Kicillof, quien remarcó que no es "prioridad". Y que están abocados a la Gestión y al desarrollo de la pandemia mundial, y no a estar pensando en intereses electorales.

Lo cierto que al igual de la búsqueda de la caducidad de la Ley que limita la renovación de mandatos de los jefes comunales Bonaerenses, las cartas para eliminar este 2021 las elecciones PASO están echadas, sólo resta conseguir el número para derogar la ley que las ampara.

El gobernador Kicillof ratificó el inicio de clases desde el 1 de marzo, "con la mayor presencialidad posible"

El primer mandatario bonaerense, Axel Kicillof, dijo que contemplan "que el 17 de febrero se inicie un proceso de intensificación de las actividades para los alumnos que tuvieron más dificultades para sostener el vínculo".

Así ratificó este martes que las clases comenzarán en la provincia el próximo 1 de marzo "con la mayor presencialidad posible", de acuerdo con lo que permita la situación epidemiológica por la pandemia de coronavirus.

"La comunidad educativa, las familias, los chicos y las chicas de toda la provincia hicieron un esfuerzo muy grande para garantizar la continuidad pedagógica en una situación excepcional", sostuvo.

Durante una rueda de prensa que ofreció en la ciudad de Monte Hermoso, el gobernador detalló que "elaboramos protocolos para que haya presencialidad lo antes posible, previendo que el 17 de febrero se inicie un proceso de intensificación de las actividades para los alumnos que tuvieron más dificultades para sostener el vínculo".

Viqueira

autoservicio

Belgrano 367 • Bernal Oeste

4259-9052 DELIVERY

STAFF

Observamos todo. Informamos todo.

- Director Periodístico: Adrián Di Nucci
- Jefe de Redacción: Pablo Rossi
- Redacción: Cristián Tomassi, Pedro Cintonelli, Juanpi Pesce, "Oski Mumbé", Soledad Olivari, "Keko", Alejandro Martínez.
- Departamento de Publicidad: Carlos H. Di Nucci
- Registro INFI: Nro 2282376
- Tel/Fax Redacción: 4224-1354 // 154-427-3971 (WhatsApp)
- E-mail: elsuburbano@speedy.com.ar // Web: www.elsuburbanodigital.com.ar

El semanario **El Suburbano** fue creado el 25 de Mayo de 2000

El Suburbano

También lo podés conseguir en...

<p>Kiosco Armando</p> <p>Alberdi y Mitre. Quilmes (6 a 15 hs) 4618-1235</p>	<p>Mitre y Brandzen</p> <p>Walter tiene todo lo que necesitas: Revistas, diarios y publicaciones. Domicilio</p>	<p>Diarios y Revistas "GALE"</p> <p>Av. 12 de Octubre esq. A. Baranda. Quilmes</p>	<p>Kiosco "Catedral"</p> <p>Mitre y Rivadavia, Quilmes Centro. Todas las publicaciones y diarios</p>
<p>Diarios Cevallos</p> <p>Cevallos y Rivadavia, Qs. Tel. 1563353738 Reparto a Domicilio</p>	<p>Juancho</p> <p>Diarios y Revistas Quilmes Oeste Vte López y San Luis</p>	<p>El Mejor Kiosco</p> <p>Diarios y Revistas Garibaldi y San Martín Quilmes Centro</p>	

En Bernal-Quilmes: Lamadrid casi Vicente López.
En Berazategui: Mitre y 14, frente a la ex Municipalidad.

Quilmes de BUENA FUENTE

La desidia en el Parque Industrial

Esta mañana vecinos y dirigentes barriales escracharon a autoridades del Parque Industrial de Quilmes, quienes hace 15 días no dan respuesta a la limpieza de 4 hectáreas pegadas al UPA de Bernal Oeste, habiendo alto riesgo de incendio y poniendo en peligro al hospital sanitario, que al día de hoy tiene 30 personas internafas, de las cuales 10 en terapia intensiva

Se recalienta la interna Radical: La jugada de "Lucho" Bugallo, el enojo de Domenichini, y el pasado quilmeño que siempre resurge

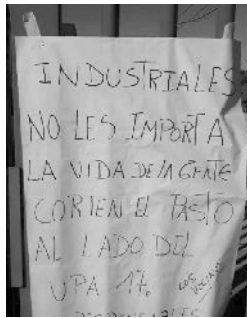

Interesante interna en la #UCR de BA.

✓ @MaxiAbad, radical pura sangre. presidente bloque JxC en @HCDiputadosBA.
- Objetivo: fortalecer JxC.

⊖ @GustavoPosse, ex vecinalista, ex Rodríguez Saa, ex kirchnerista, ex massista, ex PRO.
- Objetivo: seguir saltando 🗳️🗳️

La interna de la UCR sigue dando que hablar. Tras el cruce en la red social de pajarito entre el ex funcionario macrista y actual rector ordenador de la Universidad Nacional de Almirante Brown, Pablo Domenichini, con el diputado provincial lilito, Luciano "Lucho" Bugallo, la red estalló el pasado fin de semana. Momentos en que ambos sectores se tiraron con munición gruesa y cuestionaron la "campaña" a favor del marplatense Maxi Abad. Desde su cuenta Twitter LuchoBugallo, el legislador provincia no dudó un segundo en mostrarse a favor de la candidatura a presidente de la UCR Bonaerense de Maxi Abad, resaltando sus logros en la cámara y su posición inculdicable dentro del radicalismo. Lo más fuerte se produjo, cuando con los botines de punta, e imágenes incluídas, Bugallo recordó el pasado político de Gustavo Posse: Sus fotos con Rodríguez Saá, con Néstor y Cristina Kirchner, Francisco De Narváez, Mauricio Macri. Aunque Bugallo se olvidó

Sigue en la página 4



Drawer S.A. Dorrego 127 - B1878IYC Quilmes - Buenos Aires - Argentina Tel: 54 (11) 2086-8486 / 7506-5648 / 2108-5090 / 2096-8537 / Email: info@laboratoriodrawer.com.ar



Calidad

NUESTROS PRODUCTOS SON ELABORADOS EN UNA MODERNA PLANTA FARMACEUTICA, CON LOS MAS ALTOS ESTÁNDARES DE CALIDAD.

TAS



Servicio ejecutivo a Mar del Plata todo el año

En Temporada de Verano salidas diarias a:
San Clemente, Santa Teresita, Mar del Tuyú,
San Bernardo, Mar de Ajó, Pinamar y Villa Gesell.

CONSULTE DESTINOS CON ALOJAMIENTO
www.tasturismo.tur.ar // Facebook : tasturismo
VENTA TELEFONICA CON TARJETA 0800-345-1234
TEL: 4254-6963 / 5199-1268 / MORENO 555 1º PISO - QUILMES



El Arte de Combinar los Sabores

Av. Andrés Baranda 1115 - Quilmes



Sanatorio Bernal

SERVICIOS

- ✓ Internación Clínico Quirúrgica
- ✓ Diagnóstico por imágenes
- ✓ Laboratorio de análisis clínicos
- ✓ Kinesio logía y Rehabilitación
- ✓ Todas las especialidades médicas

Comprometidas en brindar una excelente atención médica y contener al paciente y su grupo familiar

Av. San Martín 572 Bernal (1870) Bs. As - Argentina
Tel: 011 4229-4000 - info@sanatoriobernal.com.ar

ESTAMOS CAMBIANDO. ESTAMOS CRECIENDO

www.sanatoriobernal.com.ar



Quilmes



Viene de la página 2

cuando el posismo jugó políticamente e integró las listas con el peronismo disidente referenciado detrás de Roberto Lavagna, el gastronómico Luis Barrionuevo, y la diputada nacional Graciela Camaño, entre otros.

El cruce quilmeño

A ese momento, la fuerte discusión se había acrecentado. Pero la frutilla

del postre aún estaba por venir.

En un momento determinado un quilmeño no dudó en cuestionar las palabras de Domenichini y se metió en el barro afirmando: "La verdad no tiene que ofender, aca en Quilmes los que acompañan a @gustavoposse jugaron en contra de JXC de la mano de @RLavagna y por eso perdimos la intendencia. Son saltimbanquis. Igual la interna de uds es de uds.

Rápida de reflejos, o advertida por alguien, desde la cuenta de la mujer del quilmeño diputado provincial, Fernando Pérez Gresia, se salió al cruce de esas afirmaciones. "Vos me decís que Molina pierde x Lavagna?". Pregunta que si tuvo respuesta: "Molina pierde por Molina, pero uds hicieron su aporte también en contra de JxC (cuando accedieron a un cargo por JxC)". A lo que la Oveja Spinelli solo respondió con un gif.

A esa altura, la ola de calor seguía avanzando intensamente. Y no dudaba en exponer los intereses que se disputan y defienden en una nueva interna de la Unión Cívica Radical.

Chomyszyn con el "Barba" Gutiérrez

Fuentes cercanas a este medio confirmaron que el cuestionado ex secretario de Servicios Públicos local, Sergio Chomyszyn, se reunió, vía Ricardo "Bocha" Benítez, con el ex intendente Francisco "Barba" Gutiérrez. El encuentro, aseguran, se produjo en la sede de la Unión Obrera Metalúrgica (UOM), donde dialogaron sobre política y la elección gremial. El dato no pasó desapercibido por el acercamiento de este nuevo personaje al entorno de Gutiérrez. Incluso, aquellos que cuestionan políticamente al "Barba" Gutiérrez destacan a su persona, y son duros cuestionadores del entorno que rodea al histórico dirigente gremial.

Defensoría acéfala

Así quedará por el momento la Defensoría del Pueblo de Quilmes. El hecho genera preocupación, principalmente en algunos sectores de la oposición, quienes ven la pérdida de independencia a la hora de defender los intereses de los vecinos. Hecho que ante una necesidad, muchos derivan la denuncia ante la Defensoría del Pueblo de la Provincia. Situación que genera numerosos inconvenientes a la ciudadanía. Destacar que la responsabilidad para que se vuelvan a ocupar los cargos quilmeños en la Defensoría del Pueblo depende, sí o sí, de un acuerdo político que está bastante verde, y de la designación del Concejo Deliberante que preside Fabio Báez. Cargos que deben ser cubiertos por la oposición.

Radicales en la calle

El pasado sábado el equipo educativo de la Unión Cívica Radical desembarcó en Villa La Florida para fortalecer la enseñanza educativa de cara al inicio de la presencialidad en el distrito. El trabajo, según destacaron los organizadores, consta de actividades lúdicas que ayudan a desarrollar las competencias cognitivas de niños y adolescentes. Luego de un año anómalo en el que muchos chicos no lograron recibir el derecho a la educación, por no contar con los medios necesarios, es una tarea impostergable trabajar con los vecinos. "Este equipo de educación, trabaja para fortalecer una mirada integral en cuanto a lo educativo nutriendo el debate pedagógico de la coalición política de Juntos por el Cambio que tiene como mayor exponente



a Martiniano Molina en la ciudad. Como así también, apoya a Valeria Sánchez Ferreiros para asumir la Presidencia del Comité de Quilmes en marzo de este año", explicaron desde el sector.

"Oly", Galetto y una imagen que no pasó desapercibida

En momentos en que la política local transita un fuerte impasse de cara al 2021, y cuando muchos dirigenets, funcionarios y concejales incluso no están en el distrito, el concejal molinista, Guillermo Galetto, junto al ex edil de La Paz, Ricardo "Oly" Argüello, posaron con la flamante camiseta del Quilmes Atlético Club. "Gracias por el presente querido amigo y compañero Guillermo Galetto, visitando Danger Chopp, abrazos grandes la familia", afirmó "Oly" en su red social Facebook junto a la imagen. Fotografía que no pasó desapercibida en el mundillo político quilmeño. Y menos aún en la sede del QAC, ya que en breve comienza el armado de listas de cara al acto electoral para que en Abril se produzca la validación de las nóminas que competirán en las elecciones del Cervicero.

Oly Argüello
19h · 9

Gracias por el presente querido amigo y compañero Guillermo Galetto, visitando Danger Chopp, abrazos grandes la familia 🤗



Quilmes: La Comuna ya preinscribe para el Plan de Vacunación en más de 50 puntos del distrito

VACUNACIÓN COVID-19

TE AYUDAMOS A INSCRIBIRTE

☎️ **0800-999-5656**

Lunes a sábados de 8 a 20 hs.

El Municipio de Quilmes puso a disposición de los vecinos más de 50 puntos de atención en todo el distrito para facilitar la preinscripción al Plan de Vacunación contra COVID-19, que funcionarán de lunes a viernes de 8 a 14. También se puede solicitar asesoramiento en la línea telefónica de Atención al Vecino 0-800-999-5656, de lunes a sábado, de 8 a 20.

El objetivo es que todas las personas mayores de 18 años se preinscriban para aplicarse la vacuna, herramienta de prevención primaria fundamental para limitar los efectos sanitarios y económicos de la pandemia. La vacunación será en etapas. Al inicio, se priorizan algunos grupos sobre otros de acuerdo con la exposición a la enfermedad, por las funciones estratégicas que tengan o por los riesgos que presenten.

Puntos de atención

Don Bosco

- Centro de Salud Don Bosco (Pringles N° 1010 entre Misiones y Formosa).
- CAPS Villa Itatí (Falucho entre Chaco y Los Andes).
- CAPS Villa Azul (Sargento Cabral entre Chubut y Neuquén).
- CAPS Villa Alcira (Lago Lácar y Tacuarí).
- CIC Santo Domingo (Bermejo N° 1099).

Bernal

- Centro de Gestión Ciudadana (CGC) Bernal (Belgrano 450).
- CAPS Pedro Elustondo (Avellaneda 1147 entre Smith y Viejo Bueno).
- CAPS Bernal Oeste (Alem 1965).
- CAPS Cañada Gaete (Boedo 220 entre calle 179 y Camino General Belgrano).
- CIC María Eva (Pampa 4326).
- CAPS La Loma (Misiones entre calles 177 y 178).
- UPA 17 (Cabo Raúl Sessa 1499).
- Centro Julio Méndez (9 de Julio 264).
- Centro de Producción Audiovisual Leonardo Favio de Bernal (Chacabuco 600).
- Museo Histórico Regional Almirante Brown (Lavalle 481).
- Centro de Gestión Ciudadana La Ribera (Tomás Espora y calle 294).

Quilmes Este

- CGC Quilmes Este (Sarmiento 608 entre Rivadavia y Alem).
- CIC La Ribera (La Merced 780 entre calle 19 y 19 bis).
- CAPS El Hornero (Mozart 1254 entre Balcarce y Franklin).
- CAPS Villa Luján (Mozart 620 entre Otamendi y Alem).
- CAPS Dr. René Favaloro (Guido 1100 entre Syerra y Toledo).
- Casa de la Cultura (Rivadavia 383 esquina Sarmiento).

Segue en la página 6

Cerca del primer Eco Parque Ambiental para fomentar el "desarrollo sustentable"

En el Día Mundial de la Educación Ambiental, celebrado el martes 26, la intendenta de Quilmes, Mayra Mendoza, visitó el EcoPunto que funciona en la plaza De las Colectividades, en Carlos Pellegrini y Vicente López, y ratificó su compromiso de trabajar por una ciudad limpia y sustentable.

"Desde que asumimos la gestión en Quilmes, entendimos la importancia de impulsar políticas que apunten al cuidado del ambiente, la protección de los recursos naturales y nuevas prácticas para cuidar nuestra casa común. A partir de esta decisión, duplicamos la cantidad de EcoPuntos para promover la separación de origen y estamos en proceso de construir un Complejo Socio Ambiental Eco Parque Quilmes para formalizar la actividad de recuperación", dijo al Intendenta.

A su vez, la Jefa comunal llamó a los vecinos y las vecinas a incorporar prácticas y hábitos de cuidado: "Es fundamental que sepamos que desde nuestras casas podemos lograr una ciudad limpia, sustentable y con más conciencia ambiental".

Desde el comienzo de esta gestión el Gobierno Municipal impulsa el programa Quilmes Limpio. El principal eje del mismo consiste en trabajar en pos de una ciudad limpia y sustentable. Con ese objetivo, Quilmes Limpio se compone de dos dimensiones complementarias: El incremento de la capacidad actual de recolección de residuos mediante la incorporación de camiones a la flota municipal (en el primer año se sumaron 15 nuevas unidades) y la mejora de las condiciones de trabajo del personal municipal. Y el desarrollo de proyectos que permitan un tratamiento más adecuado de los residuos generados en el distrito a partir de la creación del primer Complejo Socioambiental Eco Parque en Quilmes y la instalación descentralizada de EcoPuntos para la recepción de residuos reciclables separados en origen. Quilmes cuenta con 13 EcoPuntos distribuidos en todo el distrito donde los vecinos pueden llevar sus residuos reciclables.

Cada 26 de enero se conmemora el Día Mundial de la Educación Ambiental con el fin de enfatizar la importancia de la educación como generadora de conciencia sobre el cuidado del ambiente. Esta fecha tuvo lugar a partir de la Declaración de la Conferencia de las Naciones Unidas sobre el Medio Ambiente celebrada en Estocolmo, Suecia, en 1972. Tres años después, se firmó un acuerdo entre países (la Carta de Belgrado: un marco general para la educación ambiental) donde se establecieron metas ambientales y principios de su educación.



El Ombudsman Provincial pidió que sancionen a Edesur por los apagones

El Defensor del Pueblo bonaerense, Guido Lorenzino, cuestionó a Edesur por los diferentes apagones que se vienen registrando en diferentes puntos de la Provincia, reclamó que se sancione a la empresa y reiteró el pedido para que le quiten la concesión por no haber realizado las inversiones que eviten esta situación que afecta a miles de clientes.

"Lamentablemente pasó lo que anunciamos que iba a pasar: en la época de mayor consumo, y con una empresa que no hizo las inversiones necesarias para evitar estos episodios, hoy nos encontramos con casi cuarenta mil usuarios sin luz en medio de una ola de calor. Es por eso que Edesur debería ser sancionada", expresó Lorenzino.

En ese sentido, el Defensor del Pueblo volvió a pedir que le quiten la concesión a Edesur: "Hace más de seis meses hicimos este pedido formal al Ente Nacional Regulador de Energía (ENRE) debido a las fallas en el suministro eléctrico y en el incumplimiento de los planes de obras comprometidos. De ese tiempo a esta parte, nada cambió".

"Es una situación gravísima, potenciada por la pandemia y las altas temperaturas. Tenemos de un lado a una empresa que tuvo ganancias siderales gracias a los tarifazos de los últimos años y, del otro, a miles de bonaerenses de una prestación deficitaria. Que se repita este panorama, sin respuestas de la empresa, nos obliga a volver a reclamar por la revocación de la concesión a Edesur para que siga operando en territorio provincial", puntualizó Lorenzino.



clínica
CALCHAQUI
D.S.P.A.C.A.

TURNOS
011 4252-4225

NUEVO EDIFICIO DE
CONSULTORIOS EXTERNOS

Atención
Obras Sociales,
Prepagas y
Particulares

15 Consultorios
para Especialidades Médicas,
Kinesiología y Rehabilitación.
Atención personalizada para
todos nuestros pacientes.

SEGUINOS:

  [cclinicalcalchaqui](https://www.instagram.com/clinicalcalchaqui)

Av. Calchaqui 24, Quilmes, Bs As 

Tel.: 011 4251-7300 líneas rotativas 

info@clinicacalchaqui.com.ar 

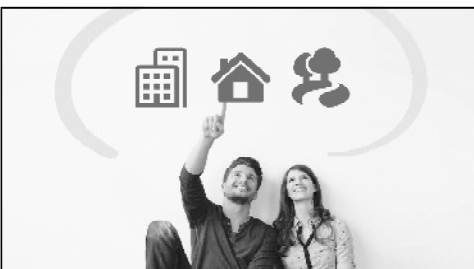

¿Qué estás buscando?
Nosotros te podemos ayudar.

Moreno 466, Quilmes
Tel. (54 11) 5365-7069 / 4254-5389
www.otamendipropiedades.com



Mutual de Trabajadores Municipales de Quilmes

La Mutual de Trabajadores Municipalidad de Quilmes recuerda a sus afiliados que seguimos trabajando, duplicando esfuerzos durante ésta pandemia, siempre cerca de las necesidades de nuestros/as compañeros/as trabajadores municipales.

Luego de finalizar la entrega de las cajas navideñas, ya estamos abocados a la próxima entrega de kits escolares para los hijos de afiliados que cursan la escuela primaria y jardín.

Solicitar informes en nuestra sede: Brandsen 187, Quilmes, lunes a viernes de 10 a 16 horas. O a los teléfonos: 42244809 y 1161329134

"Sigamos juntos, que podemos lograr más".
Ricardo Terrizzano - Presidente.

Berazategui impone multas de hasta 300 mil pesos a quien tire basura en la vía pública

La Municipalidad de Berazategui informó oficialmente que todas aquellas personas que arrojen basura en la vía pública pueden recibir multas de hasta 300 mil pesos, lo que marca un precedente inédito en materia de infracciones. "El objetivo de la medida es hacer de Berazategui una ciudad más limpia y con conciencia ambiental", dijeron.

Asimismo, el Municipio les recordó a los vecinos que hay que sacar la basura de domingo a viernes de 19 a 21 horas, embolsada y dejarla en el canasto de la puerta de su casa para que el personal de Higiene Urbana pase a retirarla.

Asimismo, se pide a los ciudadanos que denuncien telefónicamente a aquellos que ensucien la vía pública, comunicándose con el CAV (Centro de Atención al Vecino) al 0800-666-3405, de lunes a viernes de 8.00 a 16.00, y sábados de 8 a 14 horas.



Viene de la página 4

Quilmes: La Comuna ya preinscribe para el Plan de Vacunacion en más de 50 puntos del distrito

- Museo de Arte Víctor Roverano (Rivadavia 498 esquina Pringles).
- Biblioteca Pública Municipal Domingo F. Sarmiento (Mitre 640 esquina Alem).
- Teatro Municipal (Mitre 721 entre Garibaldi y Humberto Primo).
- CAPS Houssay (Paz 270 y Alberdi).

Quilmes Oeste

- Instituto Municipal Ramón Carrillo (Islas Malvinas 801 esquina Torcuato de Alvear).
- CGC Quilmes Oeste (12 de Octubre 1197 esquina Vélez Sarsfield).
- CAPS Cecilia Grierson (Amoedo esquina Joaquín V. González).
- CAPS Eva Perón (Blas Parera 2872 entre Berutti y Lavalleja).
- CAPS La Vera (Lavalleja 2600 entre Lisandro de la Torre y Miguel Cané).
- CAPS La Primavera (calle 390 N° 651 entre calle 307 y San Luis).
- CIC Agustín Ramírez (Camino General Belgrano 1893 esquina calle 812).
- CAPS Alicia Franco (Ragucci 2424 entre calles 194 y 194 bis).
- CAPS 25 de Mayo (Cisterna 3661 entre calles 186 y 187).
- CAPS La Paz (calle 888 N° 1501 y 809).
- CIC La Paz (calle 892 y 802).
- CAPS Dos Avenidas (calle 885 y 803).

San Francisco Solano:

- CGC San Francisco Solano (Avenida 844 N° 2236 entre 894 y 893).
- Hospital Sub-Zonal Materno Infantil "Dr. Eduardo Oller" (Avenida 844 N° 2100).
- CAPS 8 de Octubre I (Calle 829 N° 1900).
- CAPS San Martín (Calle 897 y 826).
- CAPS Monteverde (Calle 888 entre 855 y 856).
- CAPS Julieta Lanteri (Calle 836 esquina 897).
- CAPS Los Eucaliptos (Calle 898 y 864).

Villa La Florida:

- CAPS La Florida (Calle 832 y 880).
- CAPS General Belgrano (Mosconi N° 5100 entre 852 y 853).

Ezpeleta:

- CGC Ezpeleta (Honduras N° 5259 entre Chile y Perú).
- CAPS Antártida Argentina (Antártida Argentina N° 1275 entre Derqui y Cevallos).
- CAPS Paroissien (Torcuato de Alvear y 339).
- CAPS Villa Augusta (Bahía Blanca N° 4735).
- CAPS Arturo Illia (Concordia y Panamá).
- CAPS Elías Tanus (Ricardo Rojas N° 3920 entre 339 y 340).
- CIC 2 de Abril (Florida N° 1638 entre Martín Rodríguez y Necochea).

DE LA PARILLA
directo a tu mesa

DELIVERY 4251-6565

De Martes a Viernes de noche / Sábado Mediodía y Noche / Domingo Mediodía

» Más de 30 años de experiencia
» Tecnología de vanguardia
» Profesionales de primer nivel

SANATORIO MODELO QUILMES
Junto a Ud.

Andrés Baranda 282, Quilmes, Buenos Aires. Comutador: 4002-1100 / turnos: 4002-1111

La gravedad institucional de Argentino de Quilmes no cesa, luego del desplazo de su Comisión Directiva

Preocupación por los datos que viene descubriendo la Intervención Mate

Tras la intervención del Club Argentino de Quilmes, en los últimos diez días se le reclamó en la Justicia por la situación que se vive en la Institución. Pero el Juzgado Civil y Comercial N°10 de Quilmes, decidió por segunda vez no habilitar la feria solicitada, y apoyó la tarea que lleva adelante la interventora Paola Fernanda Capolo, quien describió que ella y sus colaboradores están sufriendo "amenazas, agresiones y obstrucciones" al intentar cumplir con sus funciones que se le asiste.

Sin titubear, Capolo reclamó de manera contundente que al menos media docena de los miembros de la Comisión Directiva no puedan ingresar a la sede ni a la administración de la entidad. Y detalló que el Club Argentino de Quilmes no tiene cuenta bancaria en ninguna entidad; que no hay informes ni rendiciones de cuentas de ingresos ni egresos; que tiene una deuda con la AFIP de tres millones de pesos; y que no se sabe cuáles son los ingresos concretos que el Club recibe de la Asociación del Fútbol Argentino (AFA), entre otras duras falencias detectadas al momento.

Extraoficialmente, este medio pudo constatar datos gravísimos que van surgiendo de la intervención

- Se constató que hay entre 10 y 15 empleados trabajando de forma irregular.
- Había sólo 3 empleados en blanco.
- Más de 4 millones de pesos en deudas de cargas sociales en AFIP.
- La concesión del buffet estaba sin contrato, igual que la concesión del tenis.
- Se comprobó que existió un intento de inicio de temporada de pileta sin habilitación municipal, sin control de bromatología, ni médico, ni guardavidas. Una verdadera locura.
- La Colonia de Vacaciones sin contrato.
- Diversas actividades funcionando dentro del club sin ingresos para la institución.
- Argentino de Quilmes no tiene ingresos publicitarios, pero llamativamente hay carteles que miran a la Autopista sobre el predio Mate.
- No hay contador.
- No hay balances desde hace 3 años. El último libro de actas de fue en agosto de 2019.
- Más de 20 juicios por resolver
- El club no tiene cuenta bancaria

Continúa la causa penal

El Suburbano supo que en febrero continúa la causa penal, en donde serán llamados a indagatoria, y podrían quedar imputados y con la elevación de la causa a juicio oral.

ORTOPEDIA SAGGIORATO

ANDRÉS BARANDA 287, Quilmes.
Teléfono 4224-3564
ortopediasaggiorato@gmail.com

ALQUILER Y VENTA / ATENDEMOS TODAS LAS OBRAS SOCIALES



CENTRO DE GASTROENTEROLOGÍA

Brandsen 434 - Quilmes
(11)2080-0912 | (11)2083-2806
WWW.GASTROENTQUILMES.COM.AR



Este Centro Médico atiende afiliados de...



Creado para la atención, el estudio y el tratamiento de las enfermedades del aparato digestivo.

SERVICIO DE ENDOSCOPIA DIGESTIVA

- Videoesoscopías altas y bajas diagnósticas y terapéuticas.
- Polipectomía y Mucossectomía endoscópica.
- Dilatación Endoscópica.
- Ligadura o Esclerosis de Várices Esofágicas.
- Colección de Stent Digestivo.
- Ecoendoscopías altas y bajas.
- Hemostasia de Lesiones con Argón Plasma.

ESTUDIOS DE INTESTINO DELGADO

Videocápsulas.

CENTRO DE CONSULTA DE CIRUGÍA BARIÁTRICA

Colección y Extracción de Balón Intragástrico.

ESTUDIOS FUNCIONALES DEL APARATO DIGESTIVO

- Manometría Esofágica y Ano Rectal.
- PHmetría Esofágica Computarizada.
- Impedancia.
- Biofeedback.

HEPATOLOGÍA

Fibroscan.

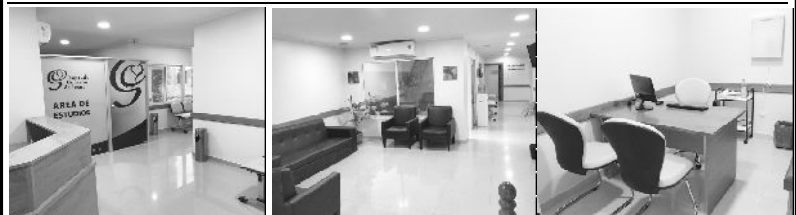

mari Antonia

PEDIDOS A DOMICILIO
☎ 4251-1596

#NOSCUIDAMOS EN CASA

mari Antonia



CLÍNICA PRIVADA DEL NIÑO Y LA FAMILIA

CALLE 843 N° 2416 SAN FRANCISCO SOLANO (1881)
T.E. 4212-6606 Mail: info@cnyf.com.ar



CLÍNICA PRIVADA
DEL NIÑO Y LA FAMILIA

Mercado Vecino en Bera para febrero

Durante febrero, la feria recorrerá en Berazategui los siguientes barrios y localidades, en el horario de 8.30 a 12.30 horas.

- Lunes 1/2: Plaza Rigolleau, Av. 14 y Lisandro de la Torre.
- Martes 2/2: Delegación Municipal de Gutiérrez, Av. 413 y 455.
- Miércoles 3/2: Club Social y Deportivo Villa Olivero, 155 entre 9 y 10.
- Jueves 4/2: Delegación Municipal El Pato, calle 611 y 517.
- Lunes 8/2: Plaza Rigolleau, Av. 14 y Lisandro de la Torre.
- Martes 9/2: Club Social y Deportivo San Vicente, calle 135 y 5.
- Miércoles 10/2: Estación de Hudson, calle 161 entre 58 y 58 A.
- Jueves 11/2: Estación de Plátanos, Lisandro de la Torre entre 44 y 46.
- Miércoles 17/2: Club Social y D. Villa Olivero, 155 entre 9 y 10.
- Jueves 18/2: Delegación Municipal El Pato, calle 611 y 517.
- Lunes 22/2: Plaza Rigolleau, Av. 14 y Lisandro de la Torre.
- Martes 23/2: Club Social y Deportivo San Vicente, calle 135 y 5.
- Miércoles 24/2: Estación de Hudson, calle 161 entre 58 y 58 A.
- Jueves 25/2: Estación de Plátanos, Lisandro de la Torre entre 44 y 46.

¡VENÍ AL OUTLET!

TE ESPERAMOS



Vie | Sáb | Dom
Feriados

de 9 a 21h



con tapaboca.



Pablo Alaniz "En Varela hace casi 30 años que gobierna el mismo partido y los barrios siguen igual de mal"

El joven concejal varelense de Juntos por el Cambio y dirigente del espacio PRO, no descansa en su búsqueda de desplazar a figuras históricas y barones del Conurbano, como Julio Pereyra y su adlater y actual intendente, Andrés Watson

- ¿Cómo proyecta el 2021?

- Como cada año, el objetivo es siempre estar cerca de los vecinos y seguir trabajando juntos por el Varela que queremos tener. Tenemos muchos desafíos por delante, sobre todo después del año difícil que tuvimos que atravesar por la pandemia, pero tenemos más energía que nunca.

- ¿Va en busca de la renovación de su banca de concejal?

- Mi lugar siempre estuvo y seguirá estando al lado de los vecinos, independientemente del cargo. Desde donde me toque estar, mi compromiso será siempre transformar la realidad de Varela.

- ¿Está en tratativas de acuerdos políticos para comenzar a transitar el camino al 2023?

- Es muy pronto para hablar del 2023. Prefiero ir paso a paso, sin apresurarme, porque creo que de esa manera las cosas se hacen mejor. Imagínate que estamos frente a un 2021 incierto. Ahora estoy enfocado en todo lo que podemos hacer este año para acompañar a los que la están pasando mal a causa de la pandemia.

- ¿Quiere ser intendente de Varela?

- Sí, me encantaría. Cuando me metí en política lo hice porque creo que es una herramienta transformadora y que tiene que estar al servicio de los vecinos. Esa es la esencia que caracteriza el trabajo de nuestro espacio y es lo que me gustaría hacer por todos los varelenses. Hoy lo hago desde el Concejo Deliberante, pero me gustaría hacerlo también desde la intendencia.

- ¿Qué busca cambiar en la ciudad?

- Varela tiene muchas carencias. Hace casi 30 años que gobierna el mismo partido y los barrios están igual de mal, pero si te tengo que nombrar las problemáticas principales serían la falta de asfalto, la inseguridad y el estado de las salitas. ¿En qué me baso? En que Varela tiene el 70% de sus calles de tierra, las salitas están en pésimas condiciones, con sistemas de turnos que ya no se pueden seguir sosteniendo. En la última campaña, nuestras propuestas tuvieron que ver con mejorar esos aspectos, creando un mapa de asfaltos digital para que los mismos vecinos marcaran las calles de su barrio que no estaban asfaltadas- aunque muchas veces en la municipalidad figuran como tal y no es cierto-; proponiendo la colocación de garitas de control en puntos estratégicos; y, en el caso de Salud, implementando un sistema de turnos telefónico para que la gente ya no tenga que hacer filas de madrugada en las salitas, además de sumar más cantidad de profesionales en estos lugares para descomprimir la guardia del Hospital. Son muchos años de abandono, de desidia, de promesas incumplidas. Imagínate que el 50% de Varela no tiene cloacas. Hace unos días recorrí las calles de Santa Rosa junto a José y los vecinos me contaban que muchos de ellos se habían mudado ahí por la promesa del intendente Pereyra de asfaltar esa zona, pero nunca ocurrió. Jugar con la esperanza y la ilusión de la gente de progresar y vivir mejor no es bueno.

- ¿Cómo definiría la gestión Pereyra-Watson?

Watson y Pereyra son lo mismo. Desde hace muchísimos años trabajan juntos y hoy le toca hacer a Watson lo que Pereyra no puede hacer, pero le ordena. Está claro que las riendas las sigue teniendo él. Con Watson las pavimentaciones siguen siendo mejoradas que duran un mes, las calles siguen siendo una boca de lobo, los puntos seguros siguen teniendo una función nula, las zonas rurales se siguen inundando. Es una gestión

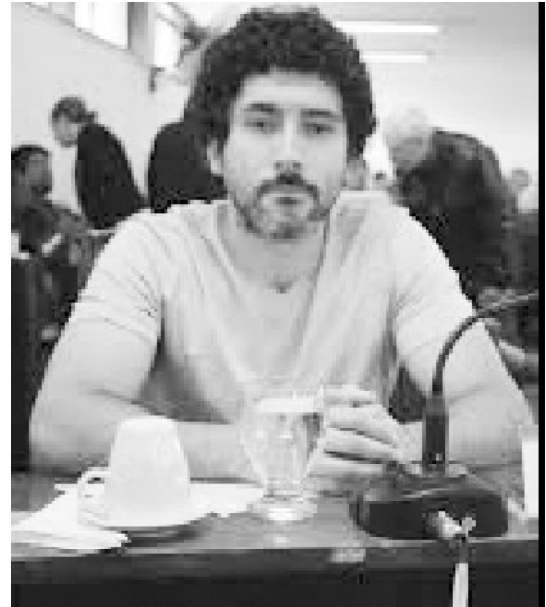

nula, completamente. Una falta de respeto a quienes pusieron su confianza en él, creyendo que sería distinto.

- ¿Cómo la calificaría? Por qué?

- La mitad de los varelenses quiere otra cosa para la ciudad, creo que la calificación que mejor describe su gestión es esa. En 30 años no pudieron lograr que Varela progrese o, mejor dicho, no quisieron. Hablamos de los vecinos de Villa Hudson, que hacen fila afuera de la de salita a la madrugada, en pleno invierno, para conseguir un turno y a veces llegan a la ventanilla y ya no hay más números; de los vecinos de Bosques que cada dos por tres se inundan cuando rebalsa el arroyo; de los productores que pierden cosechas cuando se inunda todo o pierden ventas cuando los camiones no pueden ingresar porque se quedan empantanados; de los vecinos de La Carolina 2 y Los Tronquitos, que tienen que caminar cuadras y cuadras para poder tomarse un colectivo; de los vecinos que se mueren porque ante una emergencia las ambulancias no pueden pasar al barrio; de los padres que viven con el corazón en la boca cuando sus hijos se van temprano a trabajar o a estudiar porque saben que las calles no tienen luminarias y que tampoco pasan los patrulleros. No hay mucho más que agregar a todo eso.

- ¿Qué proyecta a futuro?

La proyección siempre está en sacar a Varela adelante. Deseo de todo corazón que nuestra querida ciudad sea lo que merece ser: industrializada, pujante, esa que nuestros abuelos veían con orgullo y en la que se imaginaban que nosotros íbamos a poder estudiar, trabajar y vivir acá. Ojalá todos los varelenses se den cuenta que podemos ponerle un límite a esto que nos pasa y que nos duele; que nos hicieron creer que no había otra ciudad posible, pero es mentira.

La Provincia equipa escuelas para la vacunación masiva

El Gobierno de la Provincia planifica el operativo masivo de vacunación para febrero que se inicia en 350 escuelas bonaerenses, en 69 sedes de la obra social IOMA y en más de 2.000 geriátricos. Los geriátricos vacunarán 100 mil personas en total, incluyendo residentes y trabajadores. Equipan las escuelas para la seguridad y refrigeración de las vacunas.

La distribución de equipamiento en 162 escuelas de manera progresiva hasta alcanzar las 350 que se sumarán como espacios de vacunación. Ya son dotadas con equipamiento especial para mantener la seguridad y refrigeración de la vacuna: freezer, termómetros, grupo electrógeno y sistema de monitoreo de temperatura a distancia. También reciben gazebos, mesas, sillas, cartelería y elementos de limpieza. Además, tendrá personal de seguridad las 24 horas y policía.

Las instituciones educativas están emplazadas en los 135 distritos bonaerenses. Funcionaran en su mayoría en dos turnos de 8 a 20 horas. En total los puntos de vacunación contarán con más de 5.000 trabajadores, entre vacunadores, asistentes de vacunación, administrativos, personal logístico, limpieza y seguridad.

Los geriátricos estarán a cargo de PAMI y en IOMA la articulación será con sindicatos docentes y policiales. De esta manera, avanza la inmunización de los y las bonaerenses mayores de 60 años, los hombres y las mujeres que tengan enfermedades preexistentes, miembros de las fuerzas de seguridad y de la comunidad educativa. Quienes opten por recibir la vacuna se pre inscriban en alguno de los canales establecidos por el Gobierno de la Provincia de Buenos Aires. Pueden hacerlo a través del sitio www.vacunatpba.gba.gov.ar o descargando la aplicación vacunatpba en teléfonos celulares con sistemas operativo Android o iOS.

Quilmes

Desde la Provincia arribaron a la Escuela Primaria N° 61 de Bernal Oeste (Calle 190 N° 988) y a la N° 41 de Bernal Este (Caseros 1586), dos de las primeras instituciones educativas asignadas, elementos como freezers, gazebos, termómetros, sistema de monitoreo de temperatura a distancia, mesas, sillas y cartelería para comenzar a organizar la jornada de vacunación que iniciará próximamente, y a la brevedad continuará con el equipamiento en las demás escuelas.

"Es un hecho importante para Quilmes porque significa seguir creciendo en la posibilidad de vacunación, campaña que comenzó en el Hospital de Solano y en el Hospital Iriarte de Quilmes dirigida al personal de salud, y la apertura de la vacunación en las escuelas nos va a permitir incorporar progresivamente a la población general, particularmente a la más añosa y aquella con factores de riesgo", explicó el secretario de Salud quilmeño Jonatan Konfino.



Centro Terapéutico Neurológico Modelo para Niños y Adolescentes ITENQUI



Nació en Quilmes un Centro Terapéutico Neurológico Modelo para Niños y Adolescentes, llamado ITENQUI, ubicado en Amocoed 2430, el que tendrá 4 áreas fundamentales de trabajo: Centro de Rehabilitación, Intervención temprana, Centro de Día y Centro Educativo Terapéutico.

Nos dedicamos a la asistencia y abordaje terapéutico de niños, adolescentes y adultos con discapacidad mental y/o física, moderada, severa y/o profunda.

Asisten a Itenqui concurrentes bajo la modalidad de jornada completa ó bien simple en turno de mañana o tarde. Dado que los niños y jóvenes pasan

gran parte de su jornada diaria en un espacio donde poder crecer y desarrollarse, es que resulta necesario generar un ambiente de bienestar, confianza y seguridad, donde todas sus manifestaciones puedan ser escuchadas, valorizadas, respetadas y orientadas, posibilitando así el más adecuado desempeño en su vida cotidiana, dando tiempo y espacio a la realización de una variada gama de actividades programadas con la intención de lograr fundamentalmente la mayor contención, asistencia terapéutica, alimentación, recreación y socialización.

Mediante la puesta en marcha de abordajes cuidadosamente planificados, coordinados y permanentemente evaluados entre todos los profesionales intervinientes de todas las disciplinas existentes, buscamos alcanzar los siguientes objetivos básicos y específicos que se detallan a continuación:

- Estimular intereses y desarrollar aptitudes en los concurrentes para alcanzar en cada caso el mayor nivel de



Centro de Rehabilitación - Centro de Día - Centro Educativo Terapéutico
Centro de Estimulación Temprana
Amocoed 2430, Quilmes O., Bv. Av.
Teléfono: 15660610071
contacto@itenqui.com.ar
www.itenqui.com.ar/

HORARIOS PROFESIONALES

- KINESIOLOGIA: LUNES DE 13 A 18HS.
- ESTIMULACION TEMPRANA: VIERNES DE 9 A 16HS.
- PSICOPEDAGOGIA: LUNES DE 9 A 13HS.
- FONOAUDILOGIA: JUEVES DE 8 A 13HS.
- PSICOLOGIA: LUNES Y VIERNES DE 9 A 13HS.
- NUTRICION: VIERNES DE 9 A 13HS.
- TERAPIA OCUPACIONAL: VIERNES DE 9 A 13HS.
- NEUROLOGIA: MARTES DE 13 A 18HS



- desarrollo e independencia posibles.
- Adquirir hábitos sociales tendientes a la integración social.
- Mejorar su calidad de vida.
- Integrarse adecuadamente al medio familiar de pertenencia.
- Apoyar y orientar a la familia.
- Desarrollar actividades tendientes a lograr la participación de los concurrentes en programas de acción comunitaria, acordes con sus posibilidades.

- Desarrollar actividades ocupacionales previamente seleccionadas organizadas de acuerdo a las posibilidades de los concurrentes.
- Estimular la socialización, integración y recreación.

CENTRO DE REHABILITACION

El Centro de Rehabilitación se caracteriza por el abordaje interdisciplinario que permite obtener una visión global del paciente y su familia. Esto es posible gracias a la capacitación de primer nivel de los profesionales de cada especialidad, y a las actualizaciones permanentes para el mejor abordaje del paciente con patología neurológica.

CENTRO DE ESTIMULACION TEMPRANA

Los primeros años de un niño son los más importantes para su desarrollo. Itenqui Centro de Estimulación temprana Temprana es un servicio interdisciplinario de prevención y rehabilitación dedicado a la atención de bebés y niños con dificultades en las etapas más tempranas del desarrollo sensorio-motor. Además brinda pautas a las familias para identificar cual es la mejor manera de ayudar al niño a lograr su máximo potencial. El plan terapéutico es dinámico, y la evolución del bebé es la que guía

Ray-Ban Centro Autorizado Lavalle 738, Quilmes / 4253-2734

OPTICA PICARDI
Buenos Aires

CENTRO DE DIA

Los Centros de Día están pensados como espacios destinados a adolescentes y jóvenes desafiados por las instituciones, que permiten esbozar trayectos en función de la singularidad de las situaciones, posibilitando la generación de lazos y la construcción de identidades a partir del encuentro con el otro.

Son dispositivos cuya perspectiva está orientada a generar procesos de inclusión y de restitución de derechos a partir de la construcción de un vínculo con el joven y de una propuesta pedagógica contendor.

Tristeza en Avellaneda y más allá: Murió el Tano



Después de pasar varios días internado por haber contraído el Covid-19, Juan Caschetto falleció. Más conocido como El Tano, fue el fundador de la mítica parrilla que lleva como nombre su apodo. Un clásico de Avellaneda hace ya más de 20 años.

El creador de uno de los bodegones más reconocidos del conurbano bonaerense dio positivo de coronavirus y por su complicado estado de salud debió recibir asistencia respiratoria. Su popularidad entre los clientes de siempre generó rumores sobre su muerte hace varios días en redes sociales y los hijos, que se encargan del negocio, salieron a desmentir esas versiones. Hasta que finalmente el Tano no logró vencer la enfermedad y falleció este jueves.

La sede de Güemes al 567 es emblemática. Si durante la semana estaba llena y había horas de cola, después de un partido de cualquiera de los dos grandes de la ciudad el salón rebalsaba y la gente en la calle ocupaba varias veredas para sacarse la bronca de una derrota con un costillar o celebrar el triunfo con un bife a la mostaza, una de las especialidades de la casa desde 2001, año de su nacimiento. Con el tiempo, el éxito y el boca en boca —principal estrategia de marketing de una parrilla que respira barrio por todos lados—, hubo un nuevo local en Avenida De Benedetti al 2100, en Sarandí cerca del Acceso Sudeste.

Hincha de Independiente, Caschetto estaba presente en el negocio junto con sus hijos y atendía a los comensales, que apenas lograban degustar el chorizo cuando el Tano llegaba con las mollejas, riñones y chinchu. Pero claro que no era sólo una guarida roja, sino que también paraban los de la Academia, a quienes el dueño solía gastar con algún divertido chiste futbolero. Ahí no había grieta. Los de Independiente y Racing dan fe: el plato estrella es el matambrito a la pizza y a caballo, con dos huevos fritos encima.

Parque Pereyra podría perder su condición de reserva natural

Los únicos preocupados parecen ser los ambientalistas

El domingo pasado, la Asamblea de la Reserva de Biosfera Pereyra Iraola realizó una nueva jornada de limpieza y concientización sobre el Parque Pereyra. "El fin de esta actividad fue convocar personas para ponerlos en conocimiento sobre el peligro en que se encuentra nuestro parque, por el abandono que viene padeciendo en manos de las autoridades", dijeron.

"Desde hace años el Parque fue olvidado, y como consecuencia de eso hoy está lleno de basurales a cielo abierto; se hacen quemas, y lo peor es que esta a punto de perder su categoría como Reserva de Biosfera ante la UNESCO. Desde la Asamblea convocamos a vecinos a que se nos unan y luchemos para salvarlo, es momento de unirse y defender lo que es de todos para que no termine siendo de unos pocos", dijo Fernando Pieroni, uno de sus miembros.

Cabe mencionar que el próximo domingo 31 harán una nueva movida, e invitan a colaborar a todos aquellos que puedan hacerlo.



35% off
DELIVERY ONLINE
ENVÍO INCLUIDO

Hace tu pedido online
SushiClub.com.ar
Pedí online

Matías Saloña



ESPECIALISTAS EN ACCIDENTES DE TRABAJO
estudioasesorart@gmail.com
Conesa 238 piso 3A - Quilmes / Cel 11-7019-7026

Nuestra experiencia y calidad profesional junto a Ud.



apres
COBERTURA MÉDICA



SANATORIO MODELO QUILMES

» Conózanos: www.apres.com.ar / www.sanatoriomodeloquilmes.com

Cuidamos lo que realmente importa.



Laboratorios Drawer, una empresa quilmeña modelo

Jorgelina Vello, CEO de la firma, cuenta orgullosa su última y fuerte apuesta empresaria, "el motor de nuestro crecimiento es la inversión constante". Y su deseo que "los políticos apoyen a la industria nacional con medidas que promuevan el crecimiento".



– **El Suburbano:** Laboratorios Drawer se ha convertido, no solo en una empresa modelo y emblemática de Quilmes, sino de toda la zona sur, ¿en qué basan ese crecimiento y sostenimiento como modelo para el resto?

– **Jorgelina Vello:** El motor principal de ese crecimiento es la inversión constante, ya que desde que tome la dirección de la empresa allá por el año 2000, venimos invirtiendo en tecnología de punta y en recursos humanos que puedan administrar esos equipos.

Creo que esos puntos son la base para todo lo que viene después.

– **ES:** En plena cuarentena, ustedes desde Drawer siguen apostando a mejorar calidad y servicio, sabemos que han incorporado nueva tecnología, ¿de qué se trata estas nuevas máquinas?

– **JV:** En este difícil año que todo el mundo atraviesa, y más en Argentina que viene muy castigada en los últimos años, seguimos apostando a la inversión automatizando sistemas y mejorando servicios para todos los procesos productivos.

Hemos incorporado equipos por más de 30 millones de pesos.

Entre los más destacados se encuentran mejoras en el sistema de aire comprimido incorporando una cascada de filtros para cumplir con normas ISO, dos contadores continuos de partículas en el ambiente para que nuestros productos inyectables sumen más calidad cumpliendo requisitos de normas europeas, un equipo para medir en forma automática de los filtros esterilizantes utilizados en los procesos y una ampliación del sistema de frío a 85 toneladas efectivas para mejorar las condiciones climáticas de todas las aéreas clasificadas, este último incluye un loop primario y un loop secundario para abastecer a todas las unidades manejadoras de aire.

– **ES:** ¿Qué perspectiva tienen para este 2021, que ojalá sea distinto a este que se va?

– **JV:** La perspectiva que tenemos nosotros para Drawer es la misma de siempre, mucho trabajo pensando en la mejora continua y compromiso con todo el sistema de salud argentino. Son épocas donde la industria farmacéutica es un eslabón fundamental para que el sistema de salud no colapse y ahí estaremos ayudando como siempre.

A esto que proponemos sería muy importante que los políticos apoyen a la industria nacional con medidas que promuevan el crecimiento.



Jorgelina Vello, CEO de Laboratorios Drawer, es una de las más jóvenes empresarias argentinas que viene apostando desde hace más de dos décadas al crecimiento del sector y de la industria argentina en general.

Dicen que en los 11 de los 12 meses de 2020, la inflación ahora fue menor que la de 2019

Un nuevo informe del área económica de la Universidad Nacional de Avellaneda (UNDAV) muestra cómo se desarrolló la inflación durante el 2020. Año de pandemia y en el que el gobierno nacional no aplicó incrementos tarifarios (Luz, Gas, transporte, otros.). Los puntos sobresalientes del nuevo informe de la UNDAV.

– Durante la gestión anterior, el promedio anual de la tasa de inflación se elevó al 42%, mientras se venía de un promedio del 29% entre 2012-2015. Además, en los últimos dos años, a partir de la crisis de sobre-endeudamiento y las sucesivas devaluaciones del tipo de cambio oficial, la inflación fue incrementándose, siendo al cierre del 2018 de 47,6% y del 2019 de 53,8% interanual.

– Por ende, es para destacar que en 2020 se va a lograr una reducción de aproximadamente 18,4 puntos porcentuales en materia de inflación en relación a 2019, dado que la tasa de inflación interanual cerrará en torno al 35,5% (suponiendo 3,5% de inflación inter-mensual en diciembre).

– El gobierno actual asumió con un piso inflacionario alto, una crisis producto del sobre-endeudamiento externo y consecuente default, un acuerdo con el FMI gigantesco que se encuentra en pleno proceso de renegociación y a los tres meses apareció un shock sin precedentes en la historia global como lo es la pandemia del covid-19. La gran mayoría del gasto extra-ordinario producto del covid-19 (más del 7% del PBI) se financió con emisión monetaria, única herramienta disponible (en un contexto en que la recaudación se desplomó entre abril y junio). La emisión tiene impacto en la inflación a través del tipo de cambio, dado que en nuestro país y sumado al contexto de mayor incertidumbre, una parte del excedente de liquidez volcado va hacia la demanda de dólares, que en este caso se cristaliza en los tipos de cambio paralelos (mep, ccl e ilegal/blue) producto del ultra-cepo cambiario (el aumento de la brecha cambiaria presiona por devaluación y aumenta los grados de especulación en ciertos sectores fijadores de precios, como ocurrió en los últimos meses a partir de la mayor presión cambiaria).

– Aun así, en este contexto sumamente complejo, la administración actual logró reducir la inflación interanual en relación a 2019 y 2018. Si bien los datos de diciembre se publicarán a mediados de enero del 2021, todo hace indicar que la inflación cerrará 2020 en torno al 34,8%-35,5%, reduciéndose casi 20 puntos en relación a diciembre 2019. El desafío será administrar la puja distributiva que se viene para 2021, mientras paulatinamente se supera la pandemia (a medida que las vacunas lo permitan) y se sigue administrando el tipo de cambio oficial, sin que se desalinee de la inflación. Sin duda evitar una disparada de devaluación y precios es el principal desafío en materia inflacionaria para 2021, en un contexto en que se recalentó la economía producto de la mayor actividad y el aumento de la brecha cambiaria.

– Si comparamos la dinámica de la inflación mensual entre 2020 y 2019, solo un mes del 2020 (octubre) superó al mismo mes del 2019 (3,8% vs 3,3%), mientras que, en el resto de los meses, 2019 presentó tasas mensuales más altas (y todo indica que en diciembre ocurrirá lo mismo).

– Si comparamos los últimos 4 años, en 2020 la tasa de inflación interanual de diciembre será de 18,4% menos que en 2019 y 12,2% menos que en 2018, mientras que se va a ubicar un 10,7% por encima que el cierre de 2017.

– En la última gestión, el promedio de la inflación anual se elevó 13 puntos en relación a lo que fue el periodo 2012-2015. Mientras que durante la última gestión del kirchnerismo el promedio de la tasa de inflación fue en torno al 29% anual.

– Si bien las explicaciones de la inflación son multicausales, en Argentina la evidencia muestra que el principal canal de traslado a los precios es el tipo de cambio. En un país que es bimonetario, con crisis financieras recurrentes, inflación crónica moderada y alta, es razonable que el peso no funcione como reservorio de valor del ahorro de las familias y empresas, y que el sustituto sea el dólar.

INFLACIÓN EN ARGENTINA



OBSERVATORIO DE POLÍTICAS PÚBLICAS

En once de los doce meses, la inflación del año 2020 fue más baja que la del año 2019.



www.onda.onda.ar

Fuente: observatorio propio en base a IPI-IPSC. Última actualización: 2020, proyectada en 2021.

