

Cien mil las razones para seguir vacunando

Quilmes superó los 100 mil vacunados, y la intendenta Mayra Mendoza difundió un video a un año del inicio de la pandemia. "Nos tenemos que seguir cuidando y vacunando", dijo



Nuestra experiencia y calidad profesional junto a Ud

apres **SANATORIO MODELO QUILMES**

Conózcanos: www.apres.com.ar / www.sanatoriomodeloquilmes.com

Cuidamos lo que realmente importa.

- Más de 30 años de experiencia
- Tecnología de Vanguardia
- Profesionales de primer nivel

EL Suburbano



20 Años con la Mejor Información del Conurbano Sur

E-mail: elsuburbano@speedy.com.ar
Pág. Web: www.elsuburbanodigital.com.ar
QUILMES Año XX N° 1015
Edición del 11/05 al 18/05 de 2021
Quilmes - Berazategui - Avellaneda - Varela - La Plata

WhatsApp • denuncias o información • (011) 154 427 3971

AVELLANEDA

Nuevos Subsidios

Junto a Sierra, Chornobroff continúa con la entrega de ayudas económicas a distintas instituciones del distrito. Subsidios por un total de ocho millones de pesos que son utilizados para la mejora de los edificios

Pág. 13

BERAZATEGUI

Piden que Bera tenga una oficina del Ministerio de Trabajo

Integrantes del Movimiento Obrero de la Región y autoridades del Ministerio de Trabajo de la Provincia se reunieron con Mussi para avanzar con la SubDelegación del Ministerio de Trabajo

Pág. 14

Una sola coincidencia en plena pandemia entre oficialistas y opositores: La postergación de las elecciones, un tema firme y consensuado

Los une la urna



Berazategui

La Asamblea Hoco hizo una fuerte denuncia pública ante "el silencio de los organismos por reclamos ambientales"

"Lo único que crecen son los countries encima de humedales" dijo un dirigente local

Varela desmadrado

Un concejal salió a la calle, megáfono en mano, a concientizar

Lo trató el HCD: Quilmes prorrogó por 180 días la Emergencia en Seguridad

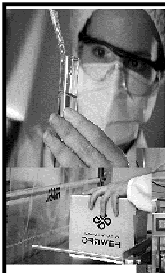

Drawer es líder en fabricación y comercialización de especialidades medicinales estériles en todos los hospitales y clínicas del país. Nuestros productos son elaborados en una moderna Planta Farmacéutica con los más altos estándares de calidad, asegurando a nuestros clientes y a la población la presencia de medicamentos seguros y eficaces.

LABORATORIO DRAWER
"La marca del Genérico"®

En Drawer trabajamos por la calidad del medicamento genérico, por eso "Drawer es la marca del Genérico"®

Drawer S.A. Dorrego 127 - B1878IYC Quilmes - Buenos Aires - Argentina
Tel: 54 (11) 2086-8486 / 7506-5648 / 2108-5090 / 2096-8537 / Email: info@laboratoridrawer.com.ar

Quilmes
de BUENA FUENTE

¿El Bosque no paga?

Empleados de El Bosque despedidos luego del cierre anunciado se muestran inquietos y viralizan imágenes con la frase "El Bosque no paga". Este medio habló con varios de ellos, quienes señalaron que aún "ni siquiera recibimos el sueldo de abril". Asimismo, contaron que quieren indemnizarlos con el 70%, "cuando en realidad tienen que pagarnos con un 200% por la doble indemnización, lo que proponen es una tomada de pelo". La mayoría tiene una antigüedad de más de 10 años. Por estas horas no descartan una movilización en la puerta de El Bosque'.



¿En qué se parecen Fernando Pérez y Martín Fierro?

Según trascendidos, el devaluado legislador provincial, Fernando Pérez, estaría haciendo sus mayores esfuerzos para volver al bloque de diputados de JXC, del cual se fue para ser candidato de una fuerza política hoy extinta. Aquella maniobra desorbitada responde a la necesidad de manejar "la lapicera" del radicalismo en Quilmes, de cara a las elecciones de este año. La salida del bloque fue en conjunto con Carrusso, un diputado possista que no está dispuesto a retomar el camino abandonado, y esa es una debilidad más grande, aún, para el diputado quilmeño, que como el Martín Fierro, ya tuvo "la ida" y ahora quiere "la vuelta".

Una larga lista de falta de respuestas ante varios hechos graves
La Asamblea Hoco realizó una fuerte denuncia pública ante "el silencio de los organismos por reclamos ambientales"

Desde la Asamblea Ambiental Hoco denunciaron públicamente el silencio de todos los organismos del Estado ante las reiteradas peticiones de la comunidad: Pedidos de información pública ambiental, denuncias por desmonte, incumplimiento y atropello de las leyes ambientales, más de 20 denuncias por el basural a cielo abierto en Hudson y una inspección sin resultados.

Los incendios de bosques y el desmonte, olvidados por las autoridades

Todo se aceleró después del último desmonte en las costas de Berazategui, donde no hubo ninguna respuesta. Además, la Asamblea mencionó que "frente a los incendios del 8, 9 y 10 de septiembre (de 2020) presentamos una denuncia penal ante la Unidad Fiscal para la Investigación de Delitos Ambientales (UFIMA) para que se investiguen los hechos generadores de los incendios y la causa en la intencionalidad de los mismos. La Municipalidad de Berazategui, el Centro de Atención al Vecino, OPDS y la Dirección de Ordenamiento Territorial y Urbano han mantenido un silencio coordinado que solo beneficia a los grupos económicos especulativos del territorio. La especulación inmobiliaria y la lógica extractivista prosperan gracias a la complicidad entre el poder político y el poder empresarial".

La cautelar al Barrio Elcano, sin respuesta

En diciembre del año pasado, la Asamblea Hoco interpuso una Medida Cautelar Autónoma sobre el Barrio Elcano, requiriéndole a los organismos de competencia en materia ambiental que intervengan en el contralor y en la ejecución de dicho barrio. "Aun pese al carácter urgente de la presentación en sede judicial, esta todavía se encuentra pendiente de resolución. Agradecemos enormemente al Colectivo de Abogados Populares 'La Ciega', quienes acompañan a Hoco en la lucha mediante asesoramiento y patrocinio legal".



Berazategui: Los countries ocupan el 25 % del distrito. Sólo 10 de 35 están registrados

Hoy Berazategui ha llegado al punto de contar con 35 urbanizaciones privadas. El total de los 35 barrios ocupa aproximadamente un 25% de la superficie urbana de todo el distrito. Según el Registro Provincial de Urbanizaciones Privadas, sólo 10 de los 35 emprendimientos están registrados. **Puerto Bellini - ex Puerto Trinidad-, Pueblos del Plata y Lagoon Hudson, emplazados sobre los humedales de Hudson, no forman parte de los 10.**

Los ambientalistas piden que se abran los expedientes, dar curso a las medidas cautelares, que se deje de cajonear la Ley de Humedales, aplicación efectiva de la Ley de Bosques, la suspensión de barrios cerrados, y la fuscación urgente de las 35 urbanizaciones privadas.

"La situación es crítica. Las demandas de la comunidad no son escuchadas ni contempladas al gestionar. Sin transparencia, sin consulta ni participación de la comunidad no hay ciudad sustentable", explicaron desde Hoco en un comunicado. Y prometen más movidas en un año sensible, por la pandemia y por lo electoral.

DENUNCIA AMBIENTAL
DENUNCIA NRO 64328 INGRESADA CORRECTAMENTE

La denuncia última en la OPDS la hicieron, como ya es habitual, vecinos ambientalistas

Viqueira autoservicio
Belgrano 367 - Bernal Oeste
4259-9052 DELIVERY

STAFF

Observamos todo. Informamos todo.

- Director Periodístico: Adrián Di Nucci
- Jefe de Redacción: Pablo Rossi
- Redacción: Cristián Tomassi, Pedro Cintonelli, Juanpi Pesce, "Oski Mumbé", Soledad Olivari, "Keko", Alejandro Martínez.
- Departamento de Publicidad: Carlos H. Di Nucci
- Registro INFI: Nro 2282376
- Tel/Fax Redacción: 4224-1354 // 154-427-3971 (WhatsApp)
- E-mail: elsuburbano@speedy.com.ar // Web: www.elsuburbano.com.ar

El semanario "El Suburbano" fue creado el 25 de Mayo de 2000

El Suburbano También lo podés conseguir en...

Kiosco Armando Alberdi y Mitre. Quilmes (6 a 15 hs) 4618-1235	Mitre y Brandzen Walter tiene todo lo que necesitas: Revistas, diarios y publicaciones. Domicilio	Diarios y Revistas "GALE" Av. 12 de Octubre esq. A. Baranda. Quilmes	Kiosco "Catedral" Mitre y Rivadavia, Quilmes Centro. Todas las publicaciones y diarios
Diarios Cevallos Cevallos y Rivadavia, Qs. Tel. 1563353738 Reparto a Domicilio	Juancho Diarios y Revistas Quilmes Oeste Vte López y San Luis	El Mejor Kiosko Diarios y Revistas Garibaldi y San Martín Quilmes Centro	

En Bernal-Quilmes: Lamadrid casi Vicente López.
En Berazategui: Mitre y 14, frente a la ex Municipalidad.

Quilmes: Se prorrogó por 180 días la Emergencia en Seguridad Pública

Reunidos en sesión ordinaria virtual, el Concejo Deliberante prorrogó la Declaración de Emergencia en Seguridad Pública, sancionada por la Ordenanza N° 13.337/2020, por el término de 180 días. Iniciativa por la que se busca generar más recursos aplicados a la seguridad en el distrito.

Durante el encuentro, la edil Daniela conversano cargó con una batería de pedidos y solicitudes al Ejecutivo, entre las que se destacan la fumigación y desratización del barrio ubicado en las calles Toledo y Marmol. Y la limpieza y lumionarias sobre Geli Obes entre Derqui y Solá.

A su turno, el presidente del bloque de Juntos por el Cambio Juan Bernasconi solicitó al Ejecutivo que informe sobre el gasto asignado al cambio estético del Metrobus, algo que calificó en épocas de pandemia como "innecesario".

En tanto, Elisabet Virgilio pidió que se informe sobre los Puntos Solidarios del distrito: horarios y días de funcionamiento.

Entre otras normativas aprobadas por el cuerpo se encuentra el despacho de Comisión por el que se prohíbe la generación de fiestas privadas o bailables realizados en inmuebles no habilitados a tal efecto según la normativa Nacional, Provincial y Municipal vigente, sean tanto al aire libre o en espacios cerrados, sin autorización municipal previa, poniendo en riesgo la Salud Pública.



Un concejal de Varela tuvo que salir, megáfono en mano, a concientizar

El partido de Florencia Varela es un desmadre, sin embargo sigue habiendo vecinos concientes. En este caso el concejal local, Maximiliano Ivan Bondarenko, estuvo presente en la feria Los Eucaliptus de Ingeniero Allan, buscando concientizar a vecinos y asistentes, en medio de una profunda desorganización sumado a la falta de respuestas al avance del Covid en la zona en uno de los distritos más complicados del Conurbano.

¿La Municipalidad? Bien, gracias.

Los números en Varela, uno de los distritos más pobres del Conurbano, son realmente escalofrantes. 9 de cada 10 vecinos que se hicieron testeos dieron positivo de Covid-19, donde además ya circula en esta región la cepa Manaus, datos que surgen de lo publicado por el Proyecto Argentino Interinstitucional de Genómica de SARS-COV-2 (PAIS) -dependiente del Ministerio de Ciencia-.

Más en página 11

Correo Argentino ya se suma al 'Hot Sale' con importantes descuentos a través de su plataforma de comercio electrónico

La vicepresidenta de la empresa estatal Correo Argentino, Mónica Litzta, destacó la importancia de la presencia de Correo Compras en la nueva edición del 'Hot Sale'. Evento comercial en el que participará con importantes descuentos, de hasta el 50 por ciento y con la red más amplia de distribución de la Argentina.

Sin dudar, Litzta precisó que "contamos con productos de alta calidad a precios muy competitivos". Y afirmó que "tenemos la red de distribución más grande de la Argentina". Entre el lunes 10 y el miércoles 12, Correo Compras saldrá a competir con fuertes descuentos en la nueva edición del 'Hot Sale'. Descuentos de hasta el 50 por ciento en una gran variedad de productos de alta calidad.



import.
FEST

en **3,6 & 12**
CUOTAS
sin interes

MAS DE 250 PRODUCTOS SELECCIONADOS

ENCHUFATE A LAS MEJORES OFERTAS

WWW.SOMOSIMPORT.COM

AHORA 12

Sanatorio Bernal

SERVICIOS

- ✓ Internación Clínico Quirúrgica
- ✓ Diagnóstico por imágenes
- ✓ Laboratorio de análisis clínicos
- ✓ Kinesiología y Rehabilitación
- ✓ Todas las especialidades médicas

Comprometidos en brindar una excelente atención médica y contener al paciente y su grupo familiar

Av. San Martín 572 Bernal (1870) Bs. As. - Argentina

Tel.: 011 4229-4000 • info@sanatoriobernal.com.ar

ESTAMOS CAMBIANDO. ESTAMOS CRECIENDO www.sanatoriobernal.com.ar



Quilmes
de BUENA FUENTE

Golpean a maquinista de Servicios Públicos

Una golpiza recibió la semana pasada un trabajador de Servicios Públicos. La denuncia afirma que un maquinista de nombre Lautaro Melgarejo fue agredido por un personaje oscuro que generó ruidos en gestiones pasadas. "Subió a la máquina y le pegó al compañero maquinista", explican en referencia del agresor. El hecho produjo gran malestar entre amigos y familiares de la víctima, quienes comenzaron a organizarse para defender al agredido. Hecho que al momento, por suerte, no ocurrió. Y aseguran que los gremios que actúan en la Comuna ya están al tanto de la situación.

Se fue el primero

La Casa de la Cultura fue el lugar asignado para que los funcionarios transmitieran -el pasado sábado- sus logros a un año y medio de asumir al frente de la Gestión Municipal. Lugar de donde se realizó el Primer Foro de Gestión Municipal, en el que se

debató y expuso lo hecho hasta el momento. Diversos paneles interaccionaron y el cierre estuvo a cargo de la intendenta Mayra Mendoza, quien agradeció la participación.

Le ponen los puntos a "La Bicha"

Comienza ser un acto reiterado en los encuentros legislativos. En esta oportunidad la presidenta del bloque de concejales del Frente de Todos, Eva Stolzing, trató de mentirosa a su par de Juntos por el Cambio Daniela "La Bicha" Conversano. "La verdad está bastante lejos de lo que la concejal expresa", Stolzing le espetó a Conversano al fundamentar la negativa del bloque por la cantidad inexactitudes afirmadas en la minuta de comunicación. Picardías que comienzan a ser expuestas.

JxC: Lo que no logra la unidad, parece lograrlo Diyu

Ya definidas las fechas para las PASO se van definiendo las estrategias electorales en Quilmes y todo apunta que existan dos frentes.

Uno de del oficialismo y otro el de Juntos por el Cambio o como quiera llamarse. Este último frente tiene su propia interna y pareciera que no entendieron que perdieron la última elección. Los halcones y las gaviotas no dan muestras de volar



juntas. Los puros prefieren ir solos y no darle espacio al peronismo disidente. Así lo demuestran la cantidad de reuniones políticas que están llevando a cabo los sectores de la oposición.

Consultado el referente de Hacemos Quilmes, el abogado Walter Di Giuseppe fue contundente al respecto: "Yo estoy trabajando para sumarle a Quilmes, y mi conducción Grindetti-Kravetz hará lo que crea más conveniente dentro del espacio que ellos lideran. Sé que no soy amarillo ni lo pretendo ser. Soy Quilmeño y funde mi propio Partido Político Identidad Quilmeña. Creo que antes de hablar de los demás deben verse que hicieron en sus vidas. Yo siempre fui coherente con mis ideales. Siempre fue Quilmes y sus vecinos. Por eso en este equipo sabemos que el objetivo no es la discusión interna; pero parece que todavía ellos se deben un sinceramiento y entre todos la verdadera unión de criterios con un fin común y mucho más grande que los egos e indi-

vidualidades a los que nos tienen acostumbrados. Mientras yo sigo trabajando por mi ciudad!"

Por lo visto se esperan novedades en las próximas horas al respecto de estas definiciones en las altas esferas.

Congoja de Molina

Apenas conocida la muerte de Miguel Lifschitz (65 años), ex gobernador de Santa Fe, afectado de coronavirus, numerosos fueron los dirigentes locales, provinciales y nacionales que mostraron su pesar por el deceso. Quien más mostró su tristeza, fue el ex intendente de Quilmes, Martiniano Molina. "Terrible pérdida para la política argentina el fallecimiento de Miguel Lifschitz, un excelente dirigente y aún mejor persona. Mis condolencias para sus afectos", señaló en las redes sociales. Además de la relación que había entre ambos dirigentes, más allá de los sectores políticos, la familia política de Molina es santafecina, y tiene desde hace tiempo una muy buena

relación con la de Lifschitz, lo que afianzó ese lazo.

Sábado de rosca en Bernal y proyecto de emergencia

Sábado de almuerzo político en Bernal Centro, más precisamente en el local mexicano El Charro, entre comerciantes y el conocido periodista deportivo y ex concejal quilmeño, Walter Queijeiro, encuentro al que luego se sumaron los dirigentes, Joaquín de la Torre y Jesús Carigino. Se sabe que este sector jugará en las próximas elecciones dentro de Juntos por el Cambio. También estaba presente, el dueño del lugar, Alejandro Larumbe, actual presidente de la Cámara de Gastrónomos, quien entregó a los presentes una copia de la Ley Emergencia del sector, para que puedan darle respuestas a sus reclamos. El proyecto lo estarán presentando en las Cámaras Legislativas de la Provincia y también en el Congreso de la Nación.



Gimnasios Unidos marchan el viernes en el límite de Quilmes, Berazategui y Varela

Distintos gimnasios, trabajadores, profesores, empleados, y todo aquel profesional vinculado a la actividad deportiva, vienen reclamando por la apertura de la actividad en todos los ámbitos. Ya hubo varias movidas, y este viernes 14 también se movilizarán en Calchaquí y Varela. "Invitamos a profesionales de la actividad física y deportes, alumnos, vecinos, amigos y todo aquel afectado por el DNU a marchar para hacer oír nuestra voz. Nos prohíben ejercer nuestro trabajo cuando somos parte de la solución, nuestro aporte para una sociedad física y mentalmente fuerte es importante!"

¡LA UNIÓN HACE A LA FUERZA!

DUENOS DE COMPLEJOS DEPORTIVOS, GIMNASIOS, NATATORIOS Y TODOS LOS AFECTADOS POR EL D.N.U.

#14M

¡SOMOS ESENCIALES!

TIPES FRONTERA QUILMES / BERNAL PATRÓN / VARELA
JXC CALCHAQUI Y SAN FERNANDO VARELA
10 AM EN LA PPF

LABORATORIO DRAWER
"La marca del Genérico"™

Drawer S.A. Dorrego 127 - B1878JYC Quilmes - Buenos Aires - Argentina. Tel: 54 (11) 2086-8486 / 7506-5648 / 2108-5090 / 2096-8537 / Email: info@laboratoriodrawer.com.ar

Calidad

NUESTROS PRODUCTOS SON ELABORADOS EN UNA MODERNA PLANTA FARMACEUTICA, CON LOS MAS ALTOS ESTÁNDARES DE CALIDAD.

130 AÑOS
ORGULLOSOS DE DÓNDE VENIMOS.

CERVECERIA Y MALTERIA QUILMES
DESDE 1890

Quilmes superó los 100 mil vacunados, y la Intendencia difundió un video a un año del inicio de la pandemia

Cien mil razones para seguir vacunando

La intendenta de Quilmes, Mayra Mendoza, informó que el distrito superó los 100.000 vacunados desde que se inició la campaña nacional de vacunación contra el COVID 19, el 29 de diciembre de 2020, en el marco de la pandemia por el coronavirus que afecta a la Argentina y al mundo. En paralelo, la Intendencia difundió un video que dio a conocer en redes sociales.

"En Quilmes llegamos a las 100 mil personas vacunadas y vamos por más. La pandemia no terminó, todavía falta. Pero tenemos la tranquilidad de que todos los días hay miles de quilmeños y quilmeñas recibiendo la vacuna. Nos tenemos que seguir cuidando y vacunando, porque las vacunas salvan vidas", afirmó Mayra.

La Jefa comunal resaltó: "Este logro es el resultado del esfuerzo del Gobierno Nacional que consiguió vacunas, de la articulación con el Gobierno Provincial con el que pusimos en marcha el plan público, gratuito y optativo de Buenos Aires Vacunate y el enorme trabajo que hace el personal de salud en cada uno de los centros. Cada vez estamos más cerca de terminar con la vacunación de toda la población de riesgo y el personal esencial. El objetivo sigue siendo el mismo: Gestionar para salvar la mayor cantidad de vidas posibles".

En este marco, en Quilmes la vacunación sigue avanzando a buen ritmo. En los últimos días llegaron al distrito 10.400 dosis más, que fueron distribuidas en las 12 postas vacunatorias con las que cuenta el Municipio, lo que ayudaría a acelerar el ritmo de vacunación de los quilmeños y las quilmeñas, lo que permitirá llegar a la población objetivo de Quilmes, como lo son el personal de salud, fuerzas de seguridad, docentes, las personas mayores de 70 años, las mayores de 60 años con y sin factores de riesgo, y las mayores de 50 con factores de riesgo.

Doce vacunatorios en todo el distrito quilmeño

El partido de Quilmes cuenta con 12 centros de vacunación: la Universidad Nacional de Quilmes (UNQ, en Roque Sáenz Peña 352, Bernal Este); el predio del Sindicato del Plástico (Rodolfo López y avenida La Plata, Quilmes Oeste); el CIC La Paz (Eva Perón -calle 892- y 802, Quilmes Oeste); la sede de Licencias del Centro de Emergencias Quilmes (CEQ); el punto IOMA que también se encuentra en el CEQ (Calchaquí 3049, Quilmes Oeste), en el sector de la Secretaría de Seguridad y Ordenamiento Urbano; el Parque de la



Cervecería (Laprida 600, Quilmes Oeste); la Sociedad Italiana Fratelli D'Italia, (calle 845 N° 2250, San Francisco Solano); el Colegio San Jorge (Guido 800, Quilmes Este); la sede de SUTIBA Quilmes (Humberto Primo 361, Quilmes); el Centro de Producción Audiovisual (CPA) Leonardo Favio (Chacabuco 600 esquina Ameghino, Bernal); el Centro de Veteranos de Malvinas (Joaquín V. González 3657, Quilmes Oeste) y la UGL 37 del PAMI, de manera itinerante, en los centros de larga estadía y geriátricos.

Para recibir la vacuna contra el coronavirus hay que registrarse en la página web del plan provincial público, gratuito y optativo contra el COVID 19 Buenos Aires Vacunate (<https://vacunatepba.gba.gov.ar>).

VIDEO DE MAYRA MENDOZA https://youtube.com/shorts/Lv7eyx_r64I?feature=share



Reunión con productores para difundir "Compra en Red"

La intendenta de Quilmes, Mayra Mendoza, participó de manera virtual de una reunión junto con productores y representantes de cooperativas, para hablar sobre "Comprá en Red", un programa municipal que cuenta con distintos nodos de comercialización en la ciudad y tiene como objetivo facilitar el acceso a productos de calidad a precios populares, comprando de manera directa a los productores.

"Desde el Municipio de Quilmes seguimos defendiendo el trabajo cooperativo de nuestra ciudad y acompañando a las y los emprendedores", sostuvo Mayra, que estuvo acompañada por el subsecretario de Economía Popular y Solidaria, Ezequiel Arauz, y el director de Economía Social y Asociativismo, Ariel Domínguez.

Los productos que se ofrecen son un bolsón de 5 kg de entre 7 y 10 variedades de hortalizas frescas y de estación; bolsón 6kg de papa, cebolla y zapallo, batata; bolsón de 4kg de frutas agroecológicas (manzana, naranja, limón, pomelo, banana); milanesas (de garbanzos, calabaza, puerro, cebolla o provenzal); hamburguesas (de Aduki y Mijo); miel; mermeladas de tomate, naranja, manzana, pera, frutilla, limón y mandarinas; azúcar; salsa y puré de tomate; arroz blanco largo fino; fideos; harina de trigo y maíz; lentejas; aceite de girasol y oliva orgánico; yerba; dulce de leche; dulce de membrillo; aceitunas; latas de garbanzos; latas de choclo; paltas por unidad; caja de té; snacks de girasol/doypack (de pimentón, curry o jengibre); queso gouda agroecológico; café; pan; prepizzas; pizzas; bizcochitos; alfajores de maicena; facturas; tortas; huevos y conservas.

Los pedidos se realizan de manera simple y ágil a través de la web del Municipio: <https://quilmes.gov.ar/compraenred/>. Solo hay que completar un formulario. Se retiran sábado por medio de 9 a 13, en los cinco nodos ubicados en Quilmes (Alvear N° 726, bar cultural Despertándonos), Quilmes Oeste (Laprida N° 2200, Museo del Transporte), Bernal (Belgrano N° 459, Círculo Católico y Obrero), Ezpeleta (Honduras N° 5259, Centro de Gestión y Participación Ciudadana) y San Francisco Solano (avenida 844 N° 2236, Centro de Gestión y Participación Ciudadana).

SOEMQuil

Para afiliados: Oculistas controles de vista y lentes recetados gratis

En Pandemia NO DESCANSAMOS... Seguimos trabajando para beneficio de la familia municipal.

A partir del miércoles 12 de mayo, nuestro Gremio entregará a los afiliados directos

LENTES RECETADOS ¡GRATUITAMENTE!

Para acceder al beneficio el afiliado titular debe llamar al 45099716, donde se le dará el turno para Oculista y la medición de graduación correspondiente.

Este servicio gratuito se brinda en nuestra nueva sede, San Martín 63 de Quilmes Este, donde luego se hará la entrega de los anteojos ¡Gratis!

Compañera/o municipal llame de lunes a viernes de 10 a 16 horas y pida su turno para obtener el beneficio...

Para ver mejor la vida juntos...

SOEMQuil - Ricardo Terrizzano - Secretario General



¿Qué estás buscando?

Nosotros te podemos ayudar.

Moreno 466, Quilmes
Tel. (54 11) 5365-7069 / 4254-5389
www.otamendipropiedades.com



OTAMENDI
Propiedades

RZ
9 de Julio 92/93 Bernal.

ROZAS
MUJER HOMBRE

clínica CALCHAQUI
O.S.P.A.C.A.

TURNOS
011 4252-4225

NUEVO EDIFICIO DE CONSULTORIOS EXTERNOS

Atención Obras Sociales, Prepagas y Particulares

15 Consultorios para Especialidades Médicas, Kinesiología y Rehabilitación. Atención personalizada para todos nuestros pacientes.

Av. Calchaqui 24, Quilmes, Bs As
Tel.: 011 4251-7300 líneas rotativas
info@clinicacalchaqui.com.ar

SEGUINOS: clinicacalchaqui

Quilmes- Harvard: Algo en común

El Municipio de Quilmes informa que participará de un estudio de investigación con la Universidad de Harvard, Estado Unidos, sobre el uso de la salud móvil para prevenir la enfermedad cardiovascular (ECV). Este trabajo, que se desarrollará en 6 Centros de Atención Primaria de la Salud (CAPS) de la Comuna, se llama PRIMECare Trial y fue desarrollado por un equipo de investigadores cuyo director es Thomas Gaziano, de Facultad de Medicina de la Universidad de Harvard; la vicedirectora, Andrea Beratarrechea, del Instituto de Efectividad Clínica y Sanitaria (IECS,) y forman parte del mismo investigadores de la Secretaría de Salud de Quilmes.

A través de la Secretaría de Salud, a cargo del doctor Jonatan Konfino, se firmó un convenio con el Instituto de Efectividad Clínica y Sanitaria (IECS), para desarrollar este trabajo que consiste en la prevención cardiovascular utilizando estrategias basadas en Salud Móvil, un sistema para la toma de decisiones en salud y promotores de salud.

El trabajo se desarrollará, en principio, a través de las promotoras de salud del Municipio de Quilmes, quienes visitarán los hogares de personas que vivan en el área de influencia del CAPS para identificar a aquellas personas con un riesgo moderado o alto de ECV (= 20%) utilizando una aplicación de teléfono móvil. Las personas identificadas con ese tipo de riesgo recibirán luego un turno para dentro de 4 semanas en el CAPS, para el que además recibirán recordatorio el día anterior de la consulta, y posterior si hay una reprogramación. Luego el estudio continuará en otros 12 centros de salud de otras tres provincias de la Argentina.

Al concurrir al lugar, se le medirá el colesterol a la persona y se le entregarán los resultados al médico, quien luego podrá recetar el tratamiento correspondiente. Por su parte, los pacientes con diagnóstico de hipertensión arterial serán tratados con medicación antihipertensiva.

El objetivo de este estudio es ayudar a reducir el riesgo general de ECV entre las personas con alto riesgo (= 20%) de desarrollar ECV a 10 años en comparación con el cuidado que reciben actualmente. También permitirá identificar una gran proporción de personas de alto riesgo de ECV no diagnosticadas en la comunidad; reducir la carga de trabajo de los médicos del CAPS, e incorporar a las promotoras de salud en la atención continua de los pacientes con enfermedades crónicas.

Valeria Sanchez Ferreiros
Negociación de bienes Raices

Colón 102 - Quilmes Centro
+54 911 3918 4145
A.Baranda 1056 - Quilmes Oeste
+54 911 6168 9159

www.sanchezferreiros.com ValeriaSanchezFerreiros

HACEMOS QUILMES

WALTER DI GIUSEPPE 2021

iQ IDENTIDAD QUILMEÑA

ORGANIZACIONES PERONISTAS 62

S.O.E.M.QUIL.

Compañero/a Municipal de Quilmes: Nuestra Sede te espera en San Martín 63, Quilmes. Acercate y conocé tus derechos. Estamos a tu servicio.
Secretario General Ricardo Terrizzano

Nueva línea de crédito para digitalizar PyMES

La intendenta de Quilmes, Mayra Mendoza, participó esta mañana del Primer Encuentro para la Reactivación Productiva que encabezó el jefe de Gabinete de la Nación, Santiago Cafiero, junto al ministro de Desarrollo Productivo, Matías Kulfas, que se realizó en el Polo Maderero de Berazategui, donde presentaron las políticas públicas para acompañar el crecimiento de las empresas y anunciaron una línea de créditos del Banco de la Nación Argentina para la digitalización de Pymes, con tasas subsidiadas por el Fondo Nacional de Desarrollo Productivo (FONDEP).

Mayra, que estuvo acompañada por el subsecretario de Producción y Empleo local, Paul O'Shanghnessy, destacó el acompañamiento permanente de Nación y de Provincia para poder llevar adelante las gestiones y afirmó: "Estamos trabajando muchísimo también con nuestras Pymes y les agradezco a todos los funcionarios del Ministerio de Desarrollo Productivo porque como lo planteaba siempre Néstor Kirchner, no hay proyecto local sin proyecto nacional. Y nosotros como Municipio, sin el acompañamiento de la Provincia y de la Nación, no podríamos estar atravesando este momento tan difícil en el plano sanitario, pero también sabemos que nuestros gobiernos, pero también sabiendo que nosotros, nuestros gobiernos, se caracterizan por ser gobiernos que trabajan para garantizar y ampliar derechos".

"Nuestro horizonte está puesto en recuperar la producción y el trabajo en la Argentina. No hay proyecto local sin proyecto nacional y nosotros como municipio sin el acompañamiento de la provincia de Buenos Aires y de Nación, no podríamos estar atravesando este momento tan difícil en el plano sanitario, pero también sabemos que nuestros gobiernos se caracterizan por garantizar derechos y ampliarlos. Salimos de la Argentina de la especulación financiera para pasar a la Argentina de la producción y el trabajo", sostuvo la Jefa comunal de Quilmes.

Por su parte, Santiago Cafiero señaló: "Nuestra tarea es sumarle a la sensibilidad política, la sensibilidad empresarial. Que todo el esfuerzo que estamos haciendo no se vaya por la canaleta de los precios", y detalló que "no hay una comunidad posible solamente desde la visión del sector público y tampoco la hay pensando que el mercado puede asignarnos bienes y servicios de un modo justo. Necesitamos una armonía entre los empresarios y los trabajadores para poder reconstruir nuestro país".

El Jefe de Gabinete subrayó en ese sentido que "bajar las tasas de usura que existían en nuestro país cuando llegamos, a las que las Pymes no podían ni acceder, fue también romper con la lógica de la financiarización de la economía, con la lógica de la especulación financiera. Y en esto los bancos públicos han sido muy importantes, generando herramientas para llegar con mayor accesibilidad a las Pymes". Y concluyó: "Con la convicción del presidente y la fortaleza de la vicepresidenta, estamos llevando adelante la reconstrucción del país".

A su vez, el ministro Kulfas destacó: "A pesar del advenimiento de la pandemia nunca abandonamos la mirada estratégica. Trabajamos en sostener la producción y el trabajo



nacional con el ATP, con IFE, con el REPRO y con todas las herramientas financieras que pusimos en marcha y que permitieron que el año pasado más de 600 mil pymes, monotributistas y autónomos accedieran el financiamiento, muchos de ellos por primera vez en su historia productiva, avanzamos decididamente en poner en marcha esta política industrial".

Y añadió: "El INDEC informó que en marzo la producción industrial fue superior no solo a la del año pasado, como era de esperar, sino que también es 11% más alta que la del 2019. Ya estamos produciendo más, aún en pandemia, que el gobierno anterior. Y en febrero se crearon 20 mil nuevos empleos industriales respecto al año pasado y vemos que hay 9 mil búsquedas activas en la economía del conocimiento. Un sector de la construcción pujante, una buena campaña agroindustrial, un sector energético también creciendo. Esto no es casualidad, es causalidad. Es justamente haber recuperado una política industrial".

En el evento, realizado en la empresa Dealer SA, estuvieron presentes también los intendentes de Quilmes, Mayra Mendoza; Berazategui, Juan José Mussi, y Florencio Varela, Andrés Watson; el titular de Dealer SA, Matías Lucchelli; el presidente del Banco de la Nación Argentina (BNA), Eduardo Hecker; el ministro de Producción, Ciencia e Innovación Tecnológica de la Provincia de Buenos Aires, Augusto Costa, y los secretarios de la Pequeña y Mediana Empresa y los Emprendedores, Guillermo Merediz, y de Industria, Economía del Conocimiento y Gestión Comercial, Ariel Schale.

Detalles del programa

La nueva línea para la digitalización de Pymes junto al BNA que se anunció cuenta con un monto total de \$1.000 millones que están destinados a la compra de equipamiento 4.0 y/o licencias de software que le permitan a las pequeñas y medianas empresas dar un salto productivo a través de soluciones vinculadas a la transformación digital, como la automatización de procesos productivos, el control de la producción o sistemas de monitoreo remoto o aspectos vinculados a la comercialización online.

Las Pymes podrán solicitar créditos desde \$3 millones hasta un monto máximo de \$30 millones, con una tasa fija del 20%, bonificada por el FONDEP. El plazo de devolución es de 48 a 60 meses, con 6 meses de gracia sobre el capital.



**PROJECT
VIAL**

**Empresa de Construcción
Pública & Privada**

✉ projectvial@gmail.com

☎ 11 4969-0720

● **Especialistas en
Armados de canchas de
césped sintético** (llave en mano)

- **Obras civiles e industriales**
- **Movimiento de suelo**
- **Semaforización y Señalización**
- **Alumbrado Público**

🏠 www.projectvial.com



El Instituto María Auxiliadora representa a nuestro país en el Programa Planet OIEC, convocado por el Papa Francisco

El jueves 29 de abril el Instituto María Auxiliadora de Bernal, en la Provincia de Buenos Aires, comenzó su participación en el Programa Planet OIEC, convocado por el Papa Francisco y animado por la Oficina Internacional de Educación Católica (OIEC). Se trata de un programa que, en palabras de los organizadores, "hermana a todos los alumnos y profesores de todas las escuelas católicas pertenecientes a la OIEC en todos los continentes. Bajo el marco común de las encíclicas Fratelli Tutti y Laudato Si, los estudiantes conseguirán construir en equipo una mejor sociedad para todos los que habitamos este planeta".

Por el momento, el Instituto María Auxiliadora es la única escuela de Argentina involucrada en este proyecto que trabaja con el método "1. Sentir, 2. Imaginar, 3. Hacer y 4. Compartir", donde las chicas y chicos reunidos con estudiantes de otras escuelas del mundo, con culturas diferentes, abordan distintos tópicos que hacen al cuidado de la "Casa Común", como salud, ahorro de energía, ahorro de agua, mejora del clima, justicia y paz, cuidado de mayores, y relaciones fraternas, "con el coraje de poner a la persona en el centro, de invertir las mejores energías con creatividad y responsabilidad, y de formar personas dispuestas a ponerse al servicio de la comunidad".

Docentes y directivos del Instituto concuerdan en la importancia de participar de este proyecto y en la manera en que esta experiencia enriquece la propuesta educativa para los estudiantes de los niveles primario y secundario de la Casa.

El Instituto María Auxiliadora de Bernal acentúa con esta acción educativa la opción contundente de formar líderes para la transformación social con bases en la formación filosófica, ecológica y espiritual, y dónde las chicas y chicos sean protagonistas.



+LUCES LED

+ALARMAS

+PATRULLAS

+SEGURIDAD

PLAN MUNICIPAL DE INVERSIÓN PARA LA PREVENCIÓN DEL DELITO



Las Islas Malvinas, Georgias del Sur y Sándwich del Sur SON ARGENTINAS. 2021 - AÑO DE HOMENAJE AL PREMIO NOBEL DE MEDICINA DR. CÉSAR MILSTEIN.



Una sola coincidencia entre oficialistas y opositores La postergación de las elecciones, firme y consensuado



En tiempos en que no paran de revolearse chicanas, y la grieta sigue extendiéndose, oficialistas y opositores lograron ponerse de acuerdo en algo: La postergación de las elecciones PASO y General para ganarle a la pandemia en la inmunización.

Varias fueron las reuniones mantenidas entre los dos frentes políticos nacionales: Juntos por el Cambio coincidió con el Frente de Todos en posponer un mes el acto electoral al incluir -en el proyecto que deberá debatir el Congreso- una "cláusula cerrojo" que garantice que las elecciones solo se postergarán por única vez, bajo argumentos sanitarios, y no se suspenderán. Leyenda que quedaría reflejada así: "La presente ley no podrá ser modificada ni derogada durante el año calendario en curso, en tanto regula un derecho público subjetivo de los partidos políticos, instituciones fundamentales del sistema democrático, a elegir sus candidatos a los cargos electivos previstos en la Constitución Nacional".

Con este acuerdo entre las fuerzas políticas más grandes de la República se definió que las PASO se realizarían el 12 de septiembre y las Generales, el 14 de noviembre. También se postergarán 45 días el cierre de listas y el comienzo de la campaña.

Con esta definición el cronograma electoral se mantiene vigente, y el Gobierno continúa con la formalidad de la convocatoria a elecciones como lo estipula el calendario electoral. Y convocó a comicios para los días en los que estaban previstos. Lo hizo a través del Decreto 303/2021, publicado este sábado en el Boletín Oficial.

Ahora será el turno del Congreso que dé el visto bueno para finalmente posponer por un mes las elecciones PASO y General. Padrones provisorios

La Cámara Nacional Electoral publicó el padrón provisorio para que los ciudadanos puedan verificar que los datos cargados en el sistema son correctos y consultar dónde emitirán el sufragio.

A priori, el cronograma electoral contempla que las Primarias se lleven a cabo el próximo 8 de agosto, mientras que el 24 de octubre serían las Elecciones generales de las Legislativas 2021.

A partir de hoy ya se pueden consultar el Padrón Electoral 2021 en www.padron.gob.ar

ORTOPEDIA SAGGIORATO

ANDRÉS BARANDA 287, Quilmes.
Teléfono 4224-3564
ortopediasaggiurato@gmail.com

ALQUILER Y VENTA/ ATENDEMOS TODAS LAS OBRAS SOCIALES



CENTRO DE GASTROENTEROLOGÍA

Brandsen 434 - Quilmes
(11)2080-0912 | (11)2083-2806

WWW.GASTROENTQUILMES.COM.AR



Este Centro Médico atiende afiliados de...



Creado para la atención, el estudio y el tratamiento de las enfermedades del aparato digestivo.

SERVICIO DE ENDOSCOPIA DIGESTIVA

- Videendoscopías altas y bajas diagnósticas y terapéuticas.
- Polipectomía y Mucosectomía endoscópica.
- Dilatación Endoscópica.
- Ligadura o Esclerosis de Várices Esofágicas.
- Colocación de Stent Digestivo.
- Ecoendoscopías altas y bajas.
- Hemostasia de Lesiones con Argón Plasma.

ESTUDIOS DE INTESTINO DELGADO

Videocápsulas.

CENTRO DE CONSULTA DE CIRUGÍA BARIÁTRICA

Colocación y Extracción de Balón Intragástrico.

ESTUDIOS FUNCIONALES DEL APARATO DIGESTIVO

- Manometría Esofágica y Ano Rectal.
- PHmetrías Esofágica Computarizada.
- Impedancia.
- Biوفيدback.

HEPATOLOGÍA

Fibroscan.

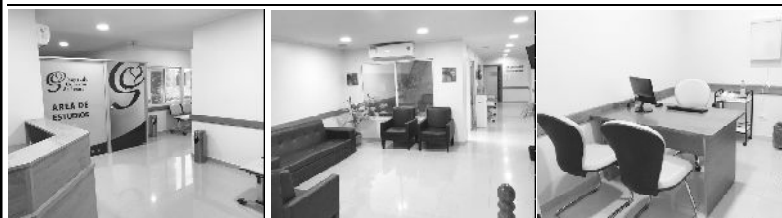

El Arte de Combinar los Sabores

Av. Andrés Baranda 1115 - Quilmes

"Ética para Cronopios y Emirecs" se hace presente en la Universidad de Quilmes

La ética es para los escritores de este libro, una filosofía práctica, que en ámbitos académicos muchas veces recurre a excesos de teoría. El texto, busca llevar reflexiones prácticas a universitarios, curiosos de la comunicación y personas de a pie, que se preguntan sobre qué cosas se comunican y cómo es que los medios y los periodistas las comunican.

En los cuatro artículos del recorrido: ¿Cómo abordar la ética en esta época? Ética del servicio (Andrés Cifuentes Andrade) Un recorrido sobre los cambios en el discurso mediático sobre la mujer en Argentina (Adrián Maglieri) Ética de la comunicación e infancias en Argentina (Adrián Baccaro) y Memorias y resistencias para una ética urgente (Nestor Manchini) los autores se preguntan sobre cómo las formas de comunicar nos construyen y construyen la realidad que habitamos.

Los invitamos a la presentación de esta publicación organizada por la Escuela de Artes y Letras de Colombia en convenio de colaboración con la Universidad Nacional de Quilmes (UNQ) de Argentina, el próximo Jueves 13 de mayo de 2021 a las 18 HS (COL) 20 HS (ARG) a través de Google Meet <https://meet.google.com/gms-pprd-kad>



Andares y pensares de la formación docente

Somos un grupo de profesores de formación docente que trabajamos en este nivel y nos interesa, a partir de allí, reflexionar acerca de nuestro hacer, buscando alternativas que posibiliten promover una formación docente profundamente comprometida con la construcción de una sociedad más justa.



Coincidimos en la necesidad de construir un espacio específico de la formación docente en los institutos superiores con el acento puesto en la praxis, entendida como reflexión sobre la acción y para la acción transformadora. Consideramos que cada quien es portador y comunicador de saberes que deben ser puestos en circulación para su intercambio, para su enriquecimiento, para seguir cuestionando, proponiendo y andando.

Es así que en el año 2015 decidimos convocarnos convencidos de que nuestros andares y pensares en solitario o en los pasillos de las instituciones donde trabajamos, se enriquecen y se agigantan a partir de la búsqueda colectiva. Apostamos a reunimos porque alimentar la llama de los nosotros nos permite seguir disfrutando de la magia de lo humano.

Por otra parte sabemos que en los espacios de formación docente se produce conocimiento, pero muchas veces este conocimiento queda aislado, encerrado en la experiencia de los docentes con sus estudiantes. Es por eso que hemos encarado la producción y edición de textos en los que se difundan y profundicen estos saberes, con este fin iniciamos una colección denominada 'La Formación Docente Viva'.

Desde Adentro (de los profesoradores)

Iniciamos esta colección con el libro "Desde adentro" que en su prólogo Marta Marucco dice "La originalidad de esta nueva propuesta de formación docente inicial radica en que sus autoras, Erika Villarruel y Gabriela Saslavsky, la elaboraron desde adentro de los profesoradores basándose en las reflexiones y experiencias personales acuñadas durante décadas de trabajo en institutos bonaerenses, en interacción con las voces y miradas de colegas y estudiantes".

Y agrega Al poner negro sobre blanco las distorsiones, contradicciones y ausencias de la formación inicial, Desde adentro se convierte en un invaluable aporte al cada vez más necesario debate sobre la formación docente en el que quienes detentan la expertise y enseñantes participen en pie de igualdad para que de su diálogo democrático nazca el sistema de capacitación que nos merecemos.

La potencialidad de esta propuesta, además, se basa en valorar los saberes de quienes enseñan en todos los niveles del sistema educativo y en la necesidad de hacerlos circular y crecer. Este texto toma este camino Para adquirir tu ejemplar, completá el formulario https://docs.google.com/forms/d/e/1FAIpQLSexgTl_lkFBUTz6gVO-qBtPqRZQeic8h6Z73vUqySyaSP_Ong/viewform?usp=sf_link

Para conocer nuestros trabajos y contactarnos: <https://andaresypensares.wordpress.com/> andaresypensares@gmail.com/ andaresypensaresok/

CLÍNICA PRIVADA DEL NIÑO Y LA FAMILIA
CALLE 843 N° 2416 SAN FRANCISCO SOLANO (1881)
T.E. 4212-6606 Mail: info@cnyf.com.ar
• CLINICA PRIVADA DEL NIÑO Y LA FAMILIA •

Ray-Ban Centro Autorizado Lavalle 738, Quilmes / 4253-2734
OPTICA PICARDI Buenos Aires

Nuestra experiencia y calidad profesional junto a Ud.
apres COBERTURA MEDICA SANATORIO MODELO QUILMES
» Conózcenos: www.apres.com.ar / www.sanatoriomodeloquilmes.com
Cuidamos lo que realmente importa.

Se le empiezan animar

"Lo único que crece en Berazategui son los countries encima de humedales"

El candidato a intendente de Berazategui en las últimas elecciones se le animó a la gestión Mussi en un tema sensible es el distrito: El medioambiente

Julián Amendolaggine mostró sus diferencias con la gestión bonaerense y local, señalando que se trata de "un ejemplo claro es como vienen manejando la política educativa. Pasaron un año sin clases presenciales y es evidente que no quieren hacerse cargo de la situación, incluso tratan de prohibir las clases en la Ciudad", añadió, destacando también que "en ningún momento los docentes fueron el problema, sino que siempre fueron parte de la solución".

"Hay chicos que tienen la posibilidad de tener acceso a internet, un celular o una compu, y sobre todo la contención de su familia. Pero hay muchos otros, en una situación muy vulnerable, que lamentablemente no cuentan con esa oportunidad. Cerrando las escuelas acentuamos la desigualdad social", señaló sobre la discusión educativa.

Por otro lado, describió parte de los serios problemas que tiene la gestión municipal, a cargo de Juan José Mussi: "La seguridad hay que trabajarla también desde lo local. Acá el municipio no instala cámaras, no renueva las que tiene en funcionamiento, no tiene una plataforma para que los vecinos puedan comunicarse con el centro de monitoreo. Son políticas que tienen que llevarse a cabo para que vivamos más seguros".

Finalmente, consultado por la cuestión medioambiental (ver denuncia en página 2), un problema que acarrea hace varios años la gestión local, dijo: "El municipio de Berazategui no valora el patrimonio ambiental y los recursos naturales que tenemos en el partido. El oficialismo quiere tratar una ordenanza para cambiar la zonificación de Ranelagh, para que pierda su condición de ciudad jardín y hacer edificios en esa localidad. Es terrible. Tiene que haber un progreso, pero sin destruir nuestro patrimonio".

"Lo único que crece del otro lado de la autopista son los countries encima de los humedales. No tenemos un desarrollo de la costa. La costa es de todos y voy a trabajar para abrir Berazategui al río, para todos los vecinos, como lo hicieron otros municipios" concluyó.



Covid19: Ante el desmadre qué hay en Varela, un concejal tuvo que salir con megáfono a concientizar vecinos

El partido de Florencio Varela es un desmadre, sin embargo sigue habiendo vecinos concientes. En este caso el concejal local, Maximiliano Ivan Bondarenko, estuvo presente en la feria Los Eucaliptos de Ingeniero Allan, buscando concientizar a vecinos y asistentes, en medio de una profunda desorganización sumado a la falta de respuestas al avance del Covid en la zona en uno de los distritos más complicados del Conurbano.

¿La Municipalidad? Bien, gracias.

Los números en Varela, uno de los distritos más pobres del Conurbano, son realmente escalofriantes. 9 de cada 10 vecinos que se hicieron tests dieron positivo de Covid-19, donde además ya circula en esta región la cepa Manaos, datos que surgen de lo publicado por el Proyecto Argentino Interinstitucional de Genómica de SARS-COV-2 (PAIS) -dependiente del Ministerio de Ciencia-, que informó que la cepa Manaos de Coronavirus, fue detectada en este distrito.

VIDEO: <https://youtube.com/shorts/esvwQK7kYS0?feature=share>

DE LA PARILLA
directo a tu mesa

LO DE MANU

DELIVERY 4251-6565
Chacabuco y Avellaneda,
Bernal
Mediodía en el mejor aire libre de
la mejor esquina de la zona sur

SUSHICLUB deli & take HUDSON

Colegio de Abogados del Departamento Judicial de Quilmes

BENEFICIO EXCLUSIVO
COLEGIO DE ABOGADOS DEL DEPARTAMENTO JUDICIAL DE
QUILMES -

40% OFF
EN TAKE AWAY
TODOS LOS MEDIO DÍAS

EXCLUYE PEDIDOS ONLINE Y DELIVERY
NO ACCUMULABLE CON OTRAS PROMOCIONES

HUDSON
- COLECTORA ARRIL BA 35 - entre calles 133 y 134
5263-0027, 112893-4140

QUILMES
- ALVEAR 500 (Esquina Videla)
5263-6833 116844-5042

0810-222-SUSHI (7874) op. 1.5.6
promoción válida hasta el 31/4/2021



Alertas sobre cómo prevenir una intoxicación por monóxido de carbono

El aislamiento social debido a la pandemia y las bajas temperaturas pueden generar un mayor riesgo potencial de intoxicación

El monóxido de carbono (CO) constituye una de las principales causas de muerte por envenenamiento para todas las edades, tanto en nuestro país como a nivel mundial. Se trata de un gas tóxico, menos denso que el aire y que se dispersa con facilidad. A su alta toxicidad se suma la peligrosidad de pasar desapercibido, al ser inodoro, incoloro y no irritar las mucosas.

¿Existe un mayor riesgo ahora que antes de la pandemia?

Es de esperar que, en circunstancias de aislamiento social debido a la pandemia, las personas se encuentren con mayor riesgo potencial de intoxicación; también dependerá de las condiciones de temperatura ambiental (menores temperaturas), además de la dificultad para contactar a los servicios técnicos.

¿Hay formas de calefactar que aumentan el riesgo?

¿Cuáles?
A nivel doméstico la producción de CO se origina en los artefactos que queman gas, carbón, leña, querosén, alcohol, o cualquier otro combustible. El gas natural no contiene CO en su composición, pero su combustión incompleta es capaz de generarlo.

Entre los artefactos que queman gas, los más frecuentemente involucrados en los eventos de intoxicación son: calefones, termotanques, cocinas, hornos y calefactores (estufas infrarrojas, calderas en el interior del domicilio), cuando no están correctamente instalados o la ventilación de los ambientes es escasa. La insuficiente entrada de oxígeno al quemador de una cocina, originado por el uso de un disipador de calor sobre la hornalla, constituye otro ejemplo de combustión incompleta y la consecuente generación de monóxido de carbono. Otras fuentes son los braseros, los hogares a leña, las salamandras (tanto a gas como a leña), las parrillas, las cocinas a leña o carbón y los faroles a gas.

Una vez por año debería realizarse una revisión técnica a través de personal adecuado (gasista matriculado), los calefactores, estufas, conexiones de gas, válvulas de seguridad etc., asimismo se deben revisar los sistemas de ventilación o venteo.

¿Cómo identificar una intoxicación?

Si hay alguna fuente de producción de CO en funcionamiento y comienza a sentir dolor de cabeza y somnolencia debe sospechar de una intoxicación. Los síntomas pueden incluir, además de dolor de cabeza, dolor torácico, confusión o mareos, dificultad para respirar, náuseas/vómitos, cansancio, fatiga, pérdida de conciencia, desmayo o pérdida de conocimiento, alteraciones visuales, convulsiones o coma.

La intoxicación por monóxido de carbono (CO), es diagnosticada idealmente por una tríada clínica: síntomas consistentes con Intoxicación por CO, historia de la reciente exposición; y niveles elevados de carboxihemoglobina (COHb).

¿Qué hacer si se sospecha de una intoxicación por monóxido de carbono?

Ante la sospecha de intoxicación por CO, apague la estufa y ventile inmediatamente abriendo puertas y ventanas. De ser posible retire al afectado del lugar y llévelo al exterior. Deberá además llamar a su médico, quien debe poder determinar si tiene este problema al observar sus síntomas y hacerle un examen. También le realizará, de ser necesario, una prueba de sangre para examinar si tiene CO en el cuerpo.

En casos graves las personas intoxicadas por CO pueden llegar a precisar tratamiento Con oxígeno.

¿Cómo reducir las posibilidades de intoxicación por monóxido de carbono?

Mantenga ambientes ventilados y controle el buen funcionamiento de las instalaciones y artefactos de calefacción.

En el caso de los artefactos para calefactar a gas la llama debe ser azul y tener salida al exterior.

Nunca deje un automóvil en marcha en un garaje, incluso con la puerta del garaje abierta.

Nunca haga funcionar un generador dentro de su casa o garaje, o justo fuera de una ventana, una puerta o un conducto de ventilación que ingrese a su casa.

Nunca use una parrilla a carbón o parrilla a propano portátil en un lugar cerrado.

Evite calefactar los ambientes con el horno u hornallas de la cocina y controle que estén apagadas antes de dormir.

Asejaron: Dr. Daniel Carlés (MP 57485) y Dra. Vanesa Abrate (MN 31454/7), Coordinadores de la sección Neumonología Clínica y Medicina Crítica.



Capacitación

UTN/Avellaneda: Curso virtual para la reparación de máquinas lavadoras y secadoras de ropa

La Facultad Regional Avellaneda de la Universidad Tecnológica Nacional, a través de la Secretaría de Cultura y Extensión Universitaria, dicta el curso de Reparación de máquinas lavadoras y secadoras de ropa domésticas e industriales, que comenzará el 19 de mayo y se dictará vía plataforma Zoom.

La capacitación está dirigida a reparadores que necesiten perfeccionar el diagnóstico, personal encargado de supervisar el funcionamiento de los equipos y las reparaciones efectuadas en ellos, y personas sin conocimientos previos, bajo el objetivo de que obtengan los saberes adecuados para reparar los sistemas que integran a estos aparatos de agua, eléctrico, electrónico y mecánico.

Durante tres meses (los miércoles de 19 a 21.30 horas) se abordarán aspectos como: descripción de los sistemas y sus elementos; prueba de motores; armado, prueba y detección de fallas; y controles electrónicos de motores, entre otros.

Para mayor información e inscripciones, ingresar en <https://extensionfra.com.ar/courses/repador-de-maquinas-lavopas-y-secadoras-de-ropa-domesticas-e-industriales/> o comunicarse vía mail a extension@fra.utn.edu.ar o [cursos.utnfra@gmail.com](mailto: cursos.utnfra@gmail.com).

Matías Saloña



ESTUDIOASESORART

ESPECIALISTAS EN ACCIDENTES DE TRABAJO

estudioasesorart@gmail.com

Conesa 238 piso 3A - Quilmes / Cel 11-7019-7026



» Más de 30 años de experiencia

» Tecnología de vanguardia

» Profesionales de primer nivel



SANATORIO MODELO QUILMES

Junto a Ud.

Andrés Baranda 282, Quilmes, Buenos Aires.. Conmutador: 4002-1100 / turnos: 4002-1111

