

Bertolotto: "Massa es el único que da garantías de que se cuiden los derechos del pueblo y los intereses de Argentina"

La Iglesia llamó a votar "por la Justicia y la Paz"

f t @in / @apressalud

www.apressalud.com.ar

apres
COBERTURA MEDICA
GLOBAL

Enfrentemos el futuro. Yo te protejo.

E-mail: info@elsuburbanodigital.com.ar
Pág. Web: www.elsuburbanodigital.com.ar
QUILMES Año XXIII N° 1119
Edición del 18/10 al 25/10 de 2023
Quilmes - Berazategui - Avellaneda - Varela - La Plata

WhatsApp denuncias o información
(011) 154 427 3971

EL Suburbano



23 Años con la Mejor Información del Conurbano Sur

AVELLANEDA

Massa y Axel cerraron en Sarandí

El candidato a Presidente de Unión por la Patria Sergio Massa y el candidato a Gobernador, Axel Kicillof, cerraron su campaña Bonaerense en Arsenal de Sarandí. Acto que estuvo acompañado por el intendente Jorge Ferraresi

Pág. 13

BERAZATEGUI

Pensar en la Industria

El intendente Juan José Mussi impulsó una Ordenanza de promoción industrial, con el objetivo de incentivar la llegada de nuevas empresas al distrito. La misma incluye la eximición del pago de tasas y derechos municipales

Pág. 15

ELECCIONES 2023

Todos los candidatos de Avellaneda, Berazategui y Quilmes. Habrá cuatro listas en cada uno de los tres distritos. Mayra, Mussi y Ferraresi buscan que el vecino plebiscite su gestión y poder ser reelectos. La otra elección de los Jefes Comunales

La apuesta de los Intendentes

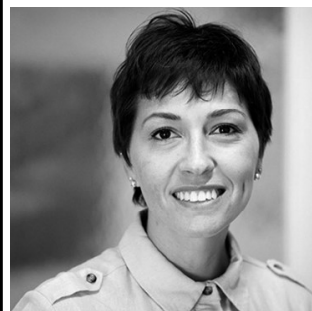

Acto en Solano: Mayra por la Re

"Yo no chamuyo. Nosotros trabajamos. Y es lo que queremos seguir haciendo"

En Quilmes votan mas de medio millón de vecinos

Este domingo, en Quilmes votarán 518.741 vecinos, de los cuales 43056 son extranjeros (8% del padrón). Habrá 227 establecimientos de votación (211 establecimientos de nativos y 16 de extranjeros), donde se dispondrán las 1460 mesas (1368 de nativos 92 extranjeros).

Martiniano Molina: "Quilmes va a aportar los votos para que Patricia este en el balotaje"



Drawer es líder en fabricación y comercialización de especialidades medicinales estériles en todos los hospitales y clínicas del país. Nuestros productos son elaborados en una moderna Planta Farmacéutica con los más altos estándares de calidad, asegurando a nuestros clientes y a la población la presencia de medicamentos seguros y eficaces.

LABORATORIO DRAWER
"La marca del Genérico"[®]

En Drawer trabajamos por la calidad del medicamento genérico, por eso "Drawer es la marca del Genérico"[®]

Drawer S.A. Dorrego 127 - B1878IYC Quilmes - Buenos Aires - Argentina
Tel: 54 (11) 2086-8486 / 7506-5648 / 2108-5090 / 2096-8537 / Email: info@laboratoriodrawer.com.ar

Todos los candidatos de Avellaneda, Berazategui y Quilmes. Habrá cuatro listas en cada distrito

Mayra, Mussi y Ferraresi buscan que el vecino plebiscite su gestión y poder ser reelectos

Aquí están estos son

El próximo domingo se realizarán las elecciones generales, donde los ciudadanos elegirán Presidente, Parlamentarios al Mercosur, Senadores, Diputados Nacionales y provinciales, Gobernador, e intendente y concejales.

Los avellanedenses encontrarán en el cuarto oscuro cuatro listas.

Frente de Izquierda y Trabajadores Unidad, que postula como candidata a Intendente a Vercellino Claudia, quien es acompañada por los primeros cuatro candidatos a concejales Luna Fernando, Lorusso Lucia, Iommi Marcelo, y Cairuga Yamila.

La nómina de Juntos por el Cambio es encabezada por el ganador de la PASO Yacob Lucas, seguido por los aspirantes a la concejalías Paz Damián, Argañaraz Yesica, Gutovich Marcelo, y Marciano Maricel.

El intendente Jorge Ferraresi buscará su reelección, y encabeza la lista de Unión por la Patria. Ferraresi es secundado por los primeros cuatro candidatos a concejales Magdalena Sierra, Barruco Hugo, Alessi Gisele, y Bertolotto Luca.

La cuarta nómina es la de La Libertad Avanza, quien postula a la intendencia a Laham Daniel. Y los primeros cuatro candidatos titulares son Díaz Arnaldo, Benítez Zunilda, Peña Manuel, Ascurra Luciana.

En el caso de Berazategui, los vecinos también encontrarán cuatro nóminas.

El Frente de Izquierda y Trabajadores Unidad postula a como candidata a Intendente a López Leila, quien es secundada por Fuentes Marta, Ramírez Luis, Godoy Rosana, Keller Ariel.

Al igual que en los distritos vecinos, Juntos por el Cambio postula al ganador de la interna Morini Dante, y a concejales Ravelo Héctor, Massimino Sandra, Canestro Oscar, Folino Rosana.

El intendente Juan José Mussi busca su reelección y encabeza la nómina de Unión por la Patria. Y es acompañado por Balor Carlos, Flores María del Carmen, López Federico, Vega Lucia.

La Libertad Avanza postula a intendente a Molver Benito, y a concejales Luayza Troncozo Ezequiel, García Rosalia, Romano Rubén, Franco Cecilia.

Al igual que los distritos vecinos, en Quilmes los vecinos también encontrarán cuatro listas.

El Frente de Izquierda y Trabajadores Unidad, es encabezada por la candidata a Intendente Villani Carla, y a concejales Florentín Cristian, Martínez Adriana, Huespe Osorio Oscar y Monje Graciela.

En el caso de Juntos por el Cambio Molina Martiniano buscará regresar a la Intendencia luego de cuatro años. Molina es acompañado por Araujo Lucas, Ferreyra Daniela, Buffone Diego, Gago Marcela.

La intendente Mayra Mendoza buscará seguir haciendo historia y encabeza la lista de Unión por la Patria. Mayra es acompañada por Eva Mieri, Burtoli Ariel, Ramírez Evangelina, Gaudio Roberto.

Finalmente, el candidato a Intendente de La Libertad Avanza, Miguel Lezcano, intentará dar el batacazo. Y es campeañando por los aspirantes a la concejalía Rij Ricardo, Albasetti Cintia, Quiroga Carlos, Conte Susana.

La última palabra la tendrá el elector, y la verdad de esa decisión se conocerá el domingo pasadas las 21.



M
Marcelo estilista
IV
CABALLEROS Y NIÑOS
LAVALLE 796
QUILMES

Viqueira
autoservicio
Belgrano 367 - Bernal Oeste
4259-9052
DELIVERY

STAFF

Observamos todo. Informamos todo.

• Director Periodístico: Adrián Di Nucci
• Jefe de Redacción: Pablo Rossi
 • Redacción: Cristián Tomassi, Pedro Cintonelli, Juanpi Pesce, "Oski Mumbé", Soledad Olivari, "Keko", Alejandro Martínez.
 • Departamento de Publicidad: Carlos H. Di Nucci
 • Registro INPI: Nro 2282376
 • Tel/Fax Redacción: 4224-1354 // 154-427-3971 (WhatsApp)
 • E-mail: elsuburbano@speedy.com.ar // Web: www.elsuburbanodigital.com.ar
 El semanario El Suburbano fue creado el 25 de Mayo de 2000

El Suburbano También lo podés conseguir en...

<p>Kiosco Armando Alberdi y Mitre. Quilmes (6 a 15 hs) 4618-1235</p>	<p>Mitre y Brandzen Walter tiene todo lo que necesitas: Revistas, diarios y publicaciones. Domicilio</p>	<p>Diarios y Revistas "GALE" Av. 12 de Octubre esq. A. Baranda. Quilmes</p>	<p>Kiosco "Catedral" Mitre y Rivadavia, Quilmes Centro. Todas las publicaciones y diarios</p>
<p>Diarios Cevallos Cevallos y Rivadavia, Qs. Tel. 1563353738 Reparto a Domicilio</p>	<p>Juancho Diarios y Revistas Quilmes Oeste Vte López y San Luis</p>	<p>El Mejor Kiosco Diarios y Revistas Garibaldi y San Martín Quilmes Centro</p>	

En Bernal-Quilmes: Lamadrid casi Vicente López.
En Berazategui: Mitre y 14, frente a la ex Municipalidad.

Dónde voto: Consultá el padrón electoral para este domingo 22

El listado con los comicios del 22 de octubre ya se encuentra disponible. Además, todos los documentos están habilitados para los sufragios, pero ¿puedo votar con el DNI que dice "no válido para votar"?

El 22 de octubre serán las Elecciones 2023 en el partido de Quilmes para elegir a los candidatos que seguirán en carrera para las elecciones generales de octubre. A 5 días para votar, la Cámara Nacional Electoral publicó el padrón definitivo y los votantes radicados allí ya lo tienen disponible para consultar dónde deberán votar en los comicios 2023.

Vas a necesitar el número del DNI y el género para conocer en qué establecimiento tenés que votar, que número de mesa te corresponde y qué número de orden se te ha asignado. El día de los comicios los ciudadanos tendrán que presentarse con el DNI actualizado para votar pero, ¿puedo votar con el que dice "no válido para votar"?

Cuáles son los documentos válidos

Todos los documentos son válidos para votar, sin embargo, es fundamental destacar que tendrán que asistir a las urnas con el DNI que figura en el padrón o con una versión posterior. En caso de presentarse con una versión anterior, con el DNI digital o con una constancia de que el mismo se encuentra en trámite no podrá ingresar al cuarto oscuro. Los documentos válidos son:

DNI libreta verde y libreta celeste

DNI tarjeta (incluso el que dice "no válido para votar")

Libreta de enrolamiento. Libreta cívica

¿Es obligatorio votar?

El voto es obligatorio para todos los que tienen entre 18 y 70 años de edad, mientras que, es opcional para los que tienen 16, 17 y son mayores de 70 años.

Qué es lo que debo hacer si faltan boletas en el cuarto oscuro

Si usted ingresa a cuarto oscuro y detecta el faltante de boletas, debe hacer lo siguiente:

Debe hacer es informar al presidente de mesa de la situación, sin especificar de qué candidato se trata o frente político.

Luego, el presidente de mesa será el encargado de solicitar a los fiscales que repongan las boletas faltantes, ya que, es responsabilidad de cada partido asegurar que haya suficiente cantidad de boletas dentro del establecimiento habilitado.

Una fábrica recuperada en 2002 en Avellaneda se proyecta al mercado europeo

La Cooperativa Cristal Avellaneda, el emprendimiento que nació tras el cierre de Cristalux, fabricante de la mítica marca de vajillas Durax, fue una de las más de 300 firmas distinguidas durante la 12ª edición del Sello de Buen Diseño argentino (SBD), iniciativa de la Secretaría de Industria y Desarrollo Productivo que reconoce a aquellos proyectos que mediante procesos innovadores, lograron ampliar su productividad y abrir nuevos mercados internacionales.

En 1999 cerró sus puertas, fue recuperada por sus trabajadores y hoy, 21 años después, recobró el brillo de sus mejores tiempos, con una planta de 300 operarios, exportaciones a Paraguay, Uruguay, Brasil y Bolivia y que comienza a proyectarse hacia el mercado europeo.

"El caso de Cristalux es emblemático por muchas razones. Representa el impacto demoledor de las políticas desindustrializadoras de los años 90 que nos dejaron con miles de fábricas cerradas, representa también el ímpetu que se recuperó a partir de 2002 cuando el país apostó por políticas productivas y no por alquimias financieras, y ahora con este reconocimiento y el crecimiento exponencial que tuvo en estos últimos años, encarna lo que puede hacer una pyme argentina cuando cuenta con el apoyo de políticas concretas", subrayó el secretario de Industria y Desarrollo Productivo, José Ignacio de Mendiguren, en un comunicado.

El nacimiento de la cooperativa

Tras el cierre de Cristalux, la Cooperativa Cristal Avellaneda nació en 2002 sobre los restos de la vieja fábrica.

De a poco se fueron ampliando, primero con un pequeño horno donde elaboraban elementos de decoración, y luego con uno más grande donde ya podían fabricar platos y vasos.

Sigue en la página 6

SERVICIOS

- ✓ Internación Clínico Quirúrgica
- ✓ Diagnóstico por imágenes
- ✓ Laboratorio de análisis clínicos
- ✓ Kinesiología y Rehabilitación
- ✓ Todas las especialidades médicas

Comprometidos en brindar una excelente atención médica y contener al paciente y su grupo familiar

Av. San Martín 572 Bernal (1876) Bs. As. - Argentina

Tel.: 011 4229-4600 - info@sanatoriobernal.com.ar

ESTAMOS CAMBIANDO. ESTAMOS CRECIENDO

www.sanatoriobernal.com.ar



Mensaje de la Conferencia Episcopal: "Votar por la Justicia y la Paz"

"La construcción de la paz social de un país es una tarea que no da tregua y que exige el compromiso de todos. En estos tiempos en nuestra Patria, en América Latina y en el mundo, el diálogo y la escucha deben convertirse en instrumentos permanentes de justicia y paz, fortaleciendo la amistad social" (Francisco, Fratelli Tutti (FT, 198-224).

En la recuperación de la democracia, al cabo de la noche más oscura, se soñaba con un ideal democrático con valores populares, que garantizarían la igualdad, el desarrollo económico, la integración republicana de la nación. Sin embargo, las pujas en lo económico y en lo político abrieron la puerta para una crisis de representación en las

instituciones junto con un proceso de desintegración y fragmentación del cuerpo social. La democracia dejó de identificarse con la expresión de los intereses de las mayorías, del bien común, para pasar a ser una herramienta condicionada por poderes minoritarios o corporativos[1].

La existencia misma de la Nación como el ámbito fértil para el desarrollo de una vida en comunidad, que afiance los valores de la paz, de la igualdad, del trabajo, de la inclusión, de la justicia y de la equidad territorial para realizar juntos un proyecto en común, parece hoy amenazada.

Por ello, concurrir a votar en paz, el próximo 22 de octubre, será una contribución para afianzar una democracia que signifique ciudadanía plena, ejercicio de derechos, que asegure condiciones para el bienestar de nuestro pueblo, que supere la fragmentación, con sensibilidad social, que garantice igualdad de oportunidades, con independencia económica[2].

Aparece imprescindible la generación de espacios de diálogo y encuentro que hagan posible un acuerdo político, social y económico de gobernabilidad, más allá de cuál sea el resultado electoral. El voto expresa la voluntad popular y exige a los candidatos que triunfen en la elección, disponerse a resolver los graves problemas que enfrentamos, con la cooperación y ayuda de todos los demás, bajo el principio de que nadie se salva solo.

Recordamos que es urgente devolver a la política, su carácter de ser una de las "formas más preciosas de la caridad, porque busca el bien común"[3]. La acción política debe promover el cuidado de la vida, la dignidad humana, el trabajo digno para todas las personas y la eliminación del hambre y la exclusión. No hay verdadera libertad sin fraternidad, justicia social y paz.

A poco de cumplirse 40 años de la recuperación de la democracia y del estado de derecho, reiteramos nuestra disposición, en actitud de escucha, para promover y facilitar el diálogo entre las fuerzas políticas y sociales con el objetivo de que se alcancen los acuerdos que nuestra Argentina necesita.

Pedimos a María, Madre y Reina de la Paz, que nos alcance de su Hijo, la paz para nuestro pueblo, la paz para las familias, la paz para los lugares de guerra y conflicto en el mundo. Comisión Nacional de Justicia y Paz

Conferencia Episcopal Argentina

Buenos Aires, 12 de octubre de 2023.

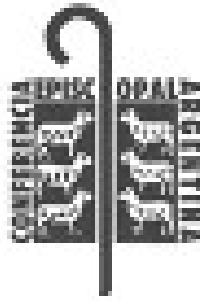

CONFERENCIA EPISCOPAL ARGENTINA

Anunciá en las
PANTALLAS LED de
LussoVision
11-5490-4976
y mostrá tu marca



PANADERIA Y CONFITERIA

El Molino

ELABORACIÓN PROPIA DE PASTAS FRESCAS

Andrés Baranda 530 Quilmes Oeste Tel. 6301-8050
E-mail: elmolino.panaderia@hotmail.com

La Chocolatta
Restó - Bar *green*

Moreno 357 Quilmes, Buenos Aires.

Frente a plaza Conesa

Horario de 7 a 03 hs

Tel: 7509 2835.

Pedidos ya, Rappi y Take Away hasta
las 23hs

lachocolattagreen.com/menú

PASTAS & SALSAS
LA ROMANA

El Arte de Combinar los Sabores

Av. Andrés Baranda 1115 - Quilmes



Mayra junto a vecinos de La Florida y Quilmes Oeste

La intendenta de Quilmes, Mayra Mendoza, compartió encuentros con vecinos en Villa La Florida, y del barrio Hernández, en Quilmes Oeste. en los que se habló sobre las obras realizadas en estos años y los compromisos de gestión 2023-2027.

"Les pedimos que nos sigan acompañando. Queremos que se nos juzgue por el resultado del trabajo y por los compromisos que asumimos. Lo importante es lo que hacemos. Sé que a veces cuesta creer, pero no dejemos de reconocer que avanzamos: tenemos un nuevo parque para toda la familia en Solano; la Guardia de Pediatría que ya está avanzada en el Hospital Oller, y seguimos por la Guardia de adultos y la sala de internaciones; la avenida San Martín; se viene la 844; todo lo que es la avenida Santa Fe, ahora Néstor Kirchner; la avenida Zapiola; las obras en las escuelas. Hay mejoras y resultados del trabajo, esto no es magia", sostuvo la Jefa comunal.

En este contexto, Mayra mencionó algunas de las obras y metas proyectadas para su segundo mandato, como la pavimentación de 1.000 cuadras; implementar la segunda etapa del Plan Hídrico Social y Ambiental de la Cuenca San Francisco Las Piedras; construir 10 nuevos edificios educativos, y el nuevo Centro Educativo para la Ciencia y la Tecnología en La Paz, entre otros.

"En Quilmes queremos seguir trabajando, no por lo que hicimos, sino por todo lo que falta. Tenemos la planificación de lo que necesita nuestro municipio", remarcó la Intendenta.

Estuvieron presentes las secretarías y secretarios de Desarrollo Urbano y Obra Pública, Ceci Soler; de Hacienda, Eva Stoltzing, de Seguridad y Ordenamiento Urbano, Gaspar De Stefano; de Servicios Públicos, Sebastián García; de Gestión Integral de Residuos Sólidos Urbanos (GIRSU), Roberto Gaudio; el subsecretario de Seguridad Ciudadana, Lucas Schuld; el director regional del oeste de Servicios Públicos, César Ugolini; y su par de GIRSU, Braian Lucero, y el concejal Ezequiel Arauz.



"Yo no chamuyo. Nosotros trabajamos. Y es lo que queremos seguir haciendo"

"Yo no chamuyo. Nosotros trabajamos. Y es lo que queremos seguir haciendo", enfatizó la intendenta de Quilmes y candidata a la reelección por Unión por la Patria (UP), Mayra Mendoza, en un acto que encabezó este lunes como cierre de campaña en el Club Polideportivo Vecinal, ubicado en calle 835 N° 1936, en San Francisco Solano donde llegó acompañada por una multitud de vecinos, militantes, miembros del Gabinete Municipal y los candidatos a Concejales y a Consejeros Escolares que salieron en caravana desde la plaza De las Lágrimas (889 y 828).

"Que a nosotros nos juzguen por el resultado de nuestro trabajo. Por todo lo que hemos podido hacer hasta ahora y con una pandemia en el medio. Por las 46 plazas renovadas, por el Parque de La Ribera, por el hospital de Solano, por el parque Ciudad de los Deportes, por las 800 cuadras, por las luminarias LED, por las avenidas San Martín y Zapiola repavimentadas, por las 50 aulas nuevas que construimos, por el Instituto de Formación Docente 83, y por el trabajo. Nosotros trabajamos", afirmó Mayra, que repasó parte de las obras realizadas en Quilmes.

Y subrayó: "Es lo que queremos seguir haciendo. Seguir trabajando por cada rincón de este municipio. En estos años demostramos que es posible que el Municipio funcione, que haya funcionarios y funcionarias que dan respuesta y ponen la cara. No quiero ver frenado el crecimiento de Quilmes. Permítanme seguir trabajando por cada barrio, por los comerciantes, por las industrias. Siempre para adelante".

En ese marco, le habló a la militancia presente: "Quiero agradecer el compromiso de involucrarse con un proyecto político que trabaja para mejorar la vida de la gente y les agradezco también que ese compromiso en un proyecto político tiene que ver con el futuro de ellos y de ellas. Quizás hoy no lo podamos ver, pero créanme que estamos haciendo historia, estamos construyendo un horizonte de esperanza para que crean en la política, para que militen, para que se involucren, para que sean solidarias".

Mayra agregó: "Eso es lo que necesitamos y desde Quilmes estamos sembrando una semilla para que todo eso suceda en la Argentina como una vez sucedió con quienes estamos acá. Creo en los jóvenes como garantía de un proyecto de transformación. Y yo soy parte, una de un 'nosotros' que tiene que ver con una generación descreída de la política hasta escuchar y sentir esa convocatoria que hicieron Néstor y Cristina a los jóvenes de nuestra patria".

"Vamos a lograr que la Argentina pueda salir adelante de una vez por todas. Que ese crecimiento que tiene la Argentina en los próximos años sea efectivamente redistribuido por el esfuerzo de todos los argentinos. Está muy claro lo que está en juego, nunca estuvo tan claro lo que está en juego en la Argentina: la democracia, el Estado de derecho, la posibilidad de continuar con la obra pública", indicó.

La Intendenta enfatizó: "El 22 de octubre reventemos las urnas como ya lo hicimos. Sigamos construyendo una historia distinta en Quilmes. Lo hicimos con la pandemia, un



momento que nadie puede olvidar que todos padecimos y sufrimos. Llega la elección del 2021, no teníamos todavía todas las herramientas para poder mostrar los resultados de nuestra gestión. Salimos, militamos y dimos vuelta a la elección y recuperamos nueve puntos. Miren si ahora no vamos a ganar este Municipio. Tenemos con qué en Quilmes, y principalmente no es con quién e individualmente, una persona, no. Tenemos con quiénes, el proyecto de la comunidad, el proyecto es colectivo. Yo voy para adelante, a pelear siempre por lo que creo que es justo y quiero que Quilmes viva dignamente es justo y vamos a pelear por eso".

Mayra finalizó: "El 22 de octubre tenemos que ganar en primera vuelta, compañeros y compañeras. Lo tenemos que hacer, lo podemos hacer y lo vamos a hacer. Vamos a construir la victoria desde Quilmes aportando a que Axel Kicillof siga siendo a nuestro Gobernador y a que Sergio Massa sea nuestro Presidente y sea el presidente que continúe el camino de independencia económica, de soberanía política y de justicia social que nos mostraron Perón, Evita, Néstor y Cristina".



Grupo L expande su negocio a través de la adquisición de Compass Argentina

Una forma de reafirmar el compromiso con el desarrollo de la alimentación en el ámbito privado y público

Con el objetivo de fortalecer su posición como uno de los principales grupos de servicios de alimentación y facilities, tanto para instituciones privadas como públicas, Grupo L adquirió la operación completa de Compass en Argentina.

Compass, líder mundial en servicios de alimentación, opera con varias marcas en la Argentina, incluyendo Eurest, ESS, Medirest, Outtakes y Vend, con más de 100 clientes y 3200 empleados a lo largo y lo ancho de todo el país.

La adquisición asegura la continuidad futura del negocio con un grupo local bien establecido que cuenta con más de 40 años de experiencia en el rubro, al mismo tiempo que posiciona a Grupo L en la industria local como uno de los principales actores en soluciones de alimentación institucional y facilities.

Con esta adquisición, además, Grupo L pasará a contar con más de 6000 colaboradores directos y potenciará su cartera de clientes en todo el país.

Grupo L y Compass trabajaron estrechamente para asegurar una transición fluida y continuar los servicios a todos sus clientes en la región, con los mismos equipos operativos manteniendo la alta calidad en alimentos, salud y seguridad, y el excelente servicio que los clientes esperan.

Sebastián Lusardi, Director Ejecutivo de Grupo L (foto) sostuvo que "estamos sumando a nuestra estructura a un gran número de colaboradores que trabajan diariamente sosteniendo operaciones de gran nivel y escala con altos estándares de calidad como los que aplicamos nosotros en Grupo L. Queremos unir esas experiencias para potenciar el modelo de negocio con impacto positivo en la comunidad toda y en particular, en el desarrollo de las economías regionales y el ambiente en el que nos va a tocar trabajar".

Las empresas que integran el Grupo L gestionan desde hace varios años modelos de negocio con triple impacto. Trabajan con un sistema de gestión estandarizado, con certificaciones internacionales que atraviesan a toda su operación. Integran la Mesa Directiva de varias cámaras y asociaciones empresarias de alto prestigio, y han recibido más de 40 reconocimientos de entidades evaluadoras por sus logros, principalmente orientados a fortalecer cada comunidad en donde operan.

La historia de Grupo L se remonta a 1976, año en que esta compañía de capitales 100% argentinos inicia sus actividades brindando soluciones integrales para la provisión de alimentos. A partir del 2003 se transformó en una de las empresas con mayores índices de inclusión laboral en el país y en 2006 comenzó a brindar servicios a los sectores de higiene urbana, industrial, institucional, facilities, infraestructura y logística.



Con un Argentino de Quilmes repleto, se lanzó el Polo Social y Productivo 'Pedro Coria'

En homenaje a un reconocido militante social de Solano, se lanzó el Polo Social y Productivo Pedro Coria en el Microestadio de Argentino de Quilmes.

Acto que estuvo encabezado por Facundo Coria, quien se desempeña como Secretario General y es hijo del Pedro, y contó con la participación de la intendenta de Quilmes Mayra Mendoza y el referente del Movimiento Evita, Fabio González.



Viene de pagina 3

Una fábrica recuperada en 2002 en Avellaneda se proyecta al mercado europeo

El problema comenzó cuando empezaron a crecer, no sabían cómo manejar la gerencia y volvieron a quedar al borde del abismo.

En ese momento, convocaron a un gerenciamiento encabezado por Antonio Bucci y Cora Pena, quienes se encontraron con un aviso de corte de gas, un insumo fundamental para la fabricación del vidrio. Trece años y mucho trabajo después, la cooperativa recuperó las marcas Durax-Cristalux, lidera hoy más del 55% del mercado de vajillas, pasó de 50 a 300 trabajadores, y opera con un horno de 90 toneladas y 4 líneas de fabricación lo que le permite tener una capacidad productiva de más de 250.000 unidades diarias y stock permanente en productos de línea.

"La nuestra es una historia de superación; estamos orgullosos de dónde salimos y hasta dónde llegamos. Nos llena de emoción y nos hace generar más compromiso y redoblar los esfuerzos para nunca bajar los brazos, aún en los momentos más adversos", destacó Pena.

Actualmente, Durax-Cristalex exporta sus productos a Paraguay, Uruguay, Brasil y Bolivia. Además, a partir del reconocimiento otorgado por el SBD a sus platos de alta gama de la línea Firenze, Firenze-Malbec y Milano, la firma estuvo presente en la exposición Maison et Objet, en París.

Fuente: Télam



VIERNES | SÁBADOS | DOMINGOS
VISPERAS DE FERIADO

tus
FINDES
son de



- APERTURA 23 HS -

📞 1162274188 | 📷 KSKQUILMES

AV. CALCHAQUI N° 3078 - QUILMES, BUENOS AIRES





Martiniano tuvo su cierre de campaña en Quilmes Oeste; resta Quilmes Centro y La Paz

El candidato a intendente de Juntos, Martiniano Molina, dio inicio a la etapa final de su campaña electoral con un evento en Quilmes Oeste este martes, donde estuvo junto a vecinos y militantes.

Molina expresó su "gratitud" por el apoyo que recibe de los vecinos y reafirmó su "compromiso de trabajar incansablemente para mejorar la calidad de vida de los quilmeños".

"Hemos recorrido cada rincón de Quilmes, escuchando sus preocupaciones y sueños, ahora estamos aquí, en Quilmes Oeste, para iniciar juntos la recta final hacia un futuro mejor", remarcó Molina.

El candidato a intendente destacó sus principales propuestas, que incluyen "mejoras en infraestructura, educación, seguridad y salud, así como un enfoque en el desarrollo económico sostenible". Molina subrayó la importancia de la unidad y la colaboración para lograr un cambio positivo en la ciudad.

Martiniano continuará su cierre de campaña con eventos programados para el miércoles en Quilmes Centro y el jueves comenzará con una caravana por el Barrio La Paz.



Con un video, la cúpula de la UCR salió a mostrar su apoyo a Martiniano Molina

La Unión Cívica Radical (UCR) del distrito de Quilmes ratificó su apoyo al candidato a intendente Martiniano Molina. En un gesto de unidad y compromiso político, dirigentes radicales se suman para trabajar en conjunto en la búsqueda de un Quilmes mejor.

Martiniano, agradeció el respaldo de la UCR quilmeña, "subrayando la relevancia de unir fuerzas para enfrentar los desafíos que el distrito afronta". Molina resaltó "su compromiso de continuar trabajando en proyectos de desarrollo sostenible, seguridad ciudadana y bienestar social".

Entre los integrantes de la lista que acompañan a Molina en su camino hacia la intendencia, se destacan figuras del radicalismo con amplia experiencia en la gestión pública y jóvenes que prometen aportar energía y nuevas perspectivas al gobierno local.

La presencia de destacadas mujeres radicales en las listas refleja el compromiso de la UCR de promover la igualdad de género y la participación activa de las mujeres en la política local. Esto marca un paso significativo hacia la representación equitativa en el gobierno municipal.

La Unión Cívica Radical de Quilmes, con su apoyo decidido a Martiniano Molina, se

postula como un "actor clave en el escenario político local". La unión de fuerzas entre el candidato y el partido "refleja un esfuerzo conjunto para construir un Quilmes más inclusivo, progresista y orientado al bienestar de todos sus habitantes".

Antes de esto, el malestar dentro del riñón más íntimo del molinismo iba en ascenso debido a que varios radicales "la fantasmearon" durante toda la campaña, incluso algunos de ellos de mayor peso.

Este video aparece también días después que un grupo de militantes y afiliados radicales, muchos de ellos que acompañaban a Walter Queijeiro, se manifestaran en apoyo de la reelección de Mayra Mendoza.

Mayra por la Segunda, por Ezequiel Araúz

Se acerca la veda y tras haber sido la candidata más votada en Quilmes en las primarias, Mayra Mendoza se encamina a confirmar su merecida victoria, que la habilitará para estar cuatro años más la frente del gobierno municipal.

Será por mérito propio. Mayra puso en marcha un proyecto de ciudad tangible. Hay obras, hay planificación y capacidad de concretar iniciativas. Hay también liderazgo político. Hay trabajo y hay empuje.

Las comparaciones son a veces riesgosas, pero por contexto social y económico y - vale incluirlo aquí- sanitario, la gestión que inició en 2019 esta entre las mejores que vio Quilmes del '83 a la fecha. La mejor agregaríamos, con la inocultable coartada de ser y sentirnos parte.

Más de mil pavimentos nuevos que casi triplican ya la cantidad comprometida al inicio de gestión, los polideportivos de calidad, el espectacular parque de la ribera, el largamente reclamado instituto 83, las obras en los hospitales, las luces led, más de medio centenar de aulas nuevas, la larga enumeración de obras abruma, pero no gráfica del todo.

Hay una idea de ciudad concretándose en cada obra, de calidad y pensada para la mejora de la vida cotidiana de cada vecino y vecina, de cada barrio, de cada localidad.

Esa idea necesita de más años de gobierno. Mayra pidió esa continuidad en cada acto, en cada recorrida, en cada inauguración, en cada reunión con sectores de la vida de Quilmes. En cuatro años y sin esconder de ninguna manera su identidad y referencias políticas, la intendenta estableció relaciones de respeto con cada uno de los actores de la vida de Quilmes. Transitó su primera gestión sin conflictos de peso.

Enfrente, Molina sigue reteniendo una cantidad de votos importantes - ligeramente menor en 2019 y en las legislativas de medio término - pero no logra superar a la intendenta, desplegó una campaña de muy baja intensidad, aún menor que de cara a las paso de agosto, quizá golpeado por el resultado de la interna nacional donde apoyo al candidato que perdió.

Molina es un buen candidato, pero curiosamente es su limitación principal. No tiene un proyecto de ciudad, no puede hablar de todo lo que no concreto entre el 15 y el 19, no estuvo tampoco entonces a la altura de la expectativa que había generado.

El exintendente no tiene equipos de gobierno, no los consolidó en gestión, no pudo reformularlos desde el llano, al punto que sus propios funcionarios lo enfrentaron o buscaron hacerlo en las internas locales.

Como tercera opción desde las paso apareció La Libertad Avanza que en lo local lleva al ignoto y desconcertante Lezcano.

La campaña de LLA es prácticamente inexistente, incluso contradictoria con algunas propuestas de su presidenciable y se remite a la tracción nacional, que fue sorpresa en las primarias.

Molina en su nervio, busca limarle votos con su costumbre de desalinearse e instalar el corte de boleta, como lo hizo con Macri y Vidal en 2019, en el desbarraque electoral, y luego de haber sido un "fiel" defensor de sus políticas de ajuste y endeudamiento a todo vapor.

En definitiva, la historia, la sensación general, además de las cada vez más desacertadas encuestas, marcan que el tiempo de Mayra al frente de Quilmes tendrá continuidad. Lo hecho hasta aquí, lo justifica con amplitud. Nadie con sinceridad y frialdad de mirada puede negarlo.

Mayra va por la segunda y los quilmeños y quilmeñas le darán el 22 esa chance en las urnas.

Por Ezequiel Arauz



Mantenimiento general, refacciones, obra, gas, electricidad, plomería.

armantenimiento81@gmail.com
+54 9 1152497931

LaChocolatta
Restó - Bar

La Chocolatta Resto-bar
Lavalle 539 Quilmes Bs As Argentina
Horario de 7 a 03 hs
Tel: 2101-6992
lachocolatta.com/menu



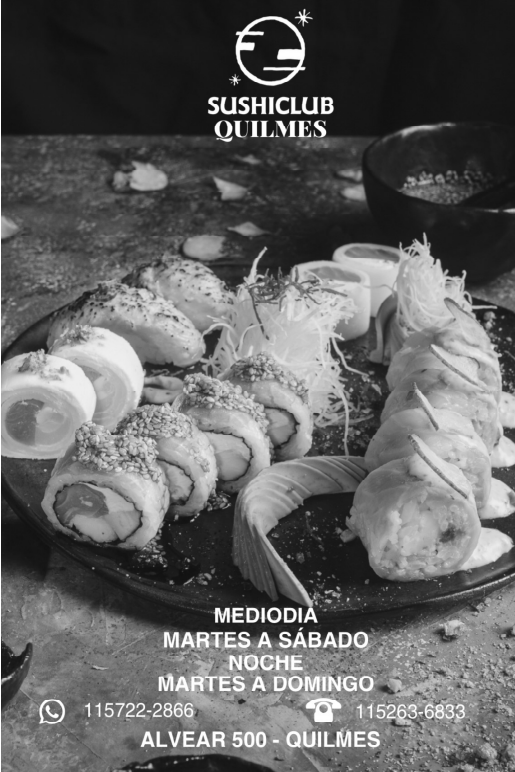

**SUSHICLUB
QUILMES**

MEDIODIA
MARTES A SÁBADO
NOCHE
MARTES A DOMINGO

115722-2866 115263-6833

ALVEAR 500 - QUILMES

Jesús Escobar: "Convocamos a los argentinos y argentinas a no votar a la derecha"



"Convocamos a los argentinos y argentinas a no votar a la derecha, ni a Bullrich ni a Milei. Con ellos solo habrá más pobreza y menos derechos para nuestro pueblo", afirmó Jesús Escobar, dirigente de Libres del Sur luego de un encuentro progresista en el que coincidió con Taty Almeida, Madre de Plaza de Mayo Línea-Fundadora; Nito Artaza; Hugo Godoy, secretario general de la CTA; Eduardo Sigal vicepresidente de Frente Grande, entre otros.

El acto "Por la Democracia: No a la Derecha", se desarrolló esta tarde en el Paseo La Plaza de Buenos Aires, allí confluyeron distintas organizaciones del campo popular.

"Es muy importante que este domingo nuestros compatriotas NO voten a la derecha y se expresen contra el engaño reaccionario tanto de Milei como de Bullrich, que en el fondo lo único que harán es derogar definitivamente los derechos ciudadanos, las conquistas colectivas y las libertades individuales", aseguró Jesús. Además agregó que "pretenden concentrar más la riqueza en pocas manos; a través de la apropiación de la renta producida por nuestros recursos naturales (el campo, Vaca Muerta, el gas, el petróleo, el litio. Van a profundizar un país de dos pisos: en un extremo una minoría rica de privilegiados y en el otro una enorme mayoría de trabajadores, pequeños empresarios, profesionales y la clase media, despojados y sometidos a la represión en caso de reaccionar en defensa de sus legítimos derechos adquiridos".

Jesús participará durante esta semana de distintas actividades en Mendoza y en Tucumán convocando a no votar a la derecha en las elecciones generales de este 22 de octubre.



DE LA PARRILLA
directo a tu mesa

DELIVERY 4251-6565

Chacabuco y Avellaneda, Bernal
Mediodía y noche en la mejor
la mejor esquina de la zona sur

**ESPECIALISTAS
EN ACCIDENTES DE TRABAJO**

-ESTUDIO ASESORART-

Conesa 238 piso 3A - Quilmes
Cel 11-7019-7026
estudioasesorart@gmail.com

Abogado Matías Saloña

#lasctrestituimosderechos
#lasctnosomosmanicomios

Instagram: @sanmateoadiccion
Mail: fundsanmateo@yahoo.com.ar
Telf. 10 a 15 hs. 02225-423365



san mateo

ONG SAN MATEO
ADICCIONES
SALUD MENTAL
VULNERABILIDAD SOCIAL
DEPORTE



Bertolotto: "Massa es el único que da garantías de que se cuiden los derechos del pueblo y los intereses de Argentina"

El dirigente del Frente Renovador de Avellaneda y actual concejal Armando Bertolotto hizo un análisis del por qué el candidato a Presidente de Unión por la Patria Sergio Massa es el más preparado para la Argentina que viene: Con desarrollo productivo y económico, y principalmente defendiendo los derechos de las y los argentinos.

El nivel de inflación es realmente muy alto, pero esto no se baja con recortes al pueblo, se supera con más ingreso de divisas (dólares) por exportaciones agrícolas, mineras e industriales.

"Argentina viene de la mayor sequía en nuestra historia, la que nos produjo una merma de exportaciones agroganaderas por un valor de 22.000 millones de dólares. Esos 22.000 millones no solo perjudicaron nuestra economía, sino que le quitaron respaldo al Banco Central produciendo inflación.

Para tener magnitud de la catástrofe climática tan solo en retenciones (impuesto a la renta desmedida de unos pocos) el País hubiera recaudado en 2023 la cifra de 7.300 millones de dólares. Si se hubiera querido hasta se pagaba con fondos propios del Estado la escandalosa deuda que tomó Mauricio Macri con el FMI.

Apoyamos la propuesta de Sergio Massa porque tiene superclaro lo que se viene para nuestro País:

El gas y petróleo que está produciendo Vaca Muerta revierte en 2024 nuestra matriz energética como un milagroso guante, pasamos de importar 7.000 millones de dólares en buques gasíferos y gas desde Bolivia a exportar 20.000 millones a Bolivia Brasil y Chile con la reversa del gasoducto (en vez de recibir gas lo enviamos).

Esto es solo el año que viene. La proyección en 5 años nos lleva el superávit energético a 90.000 millones de dólares (es el equivalente a la producción de la Pampa Húmeda Argentina)

También en 2024 se incrementan las exportaciones en Litio (un elemento clave para el futuro que es hoy)

Somos una importantísima reserva mundial de la llamada energía limpia. Todo esto lo sabemos. Y también lo sabía el FMI cuándo le presto a Macri el monto más grande de su historia (hoy somos el mayor deudor mundial con el fondo).

Esta es la razón por la que el Peronismo y diferentes organizaciones políticas apoyan a Sergio Massa.

Los otros dos candidatos que figuran no nos dan garantías que se cuiden los intereses de Argentina. Uno (el peludo, lo dice abiertamente) y la otra (la monto) dice la verdad cuando lo escuchamos: Qué viene a terminar más rápido lo que inició Macri.

Para ser bien claros privatizar nuestros recursos en gas, petróleo, litio, cobre, para pagarle al FMI el préstamo que ellos mismos tomaron para posibilitar la fuga de capitales al exterior.

Más claro échale agua.

Una canalleca maniobra para tener un País donde el 5% de la población sea bien ricachona, un diez por ciento estén acomodados por ser los "gerentes" de los primeros, y el resto la friolera de más del 80% del Pueblo a sufrirla: Sin acceso a la gratuidad en la enseñanza, sin cobertura médica, sin derechos sociales, sin garantías constitucionales.

Por convencimiento, por nuestros hijos y hasta por autodefensa: Apoyamos a Sergio Massa".



Bullrich y Grindetti cierran la campaña en Lomas y Lanús

Este jueves 19, será el cierre de Campaña de Patricia Bullrich y Néstor Grindetti.

A las 18 horas, militantes y simpatizantes de Juntos se concentrarán en la Plaza Grigera, donde se espera un contundente y fuerte discurso frente al Palacio Municipal.

Fuentes del sector enfatizaron que el tema Insaurralde será predominante en el encuentro, más allá de algunas negativas de varios cercanos a Grindetti, que no querían que el tema gire en torno al escándalo del ex intendente de Lomas de Zamora.

Luego de acá, aseguran que la caravana partirá rumbo a Lanús.

• ¡Los esperamos! •

CIERRE DE CAMPAÑA

JUEVES 19/10 - 18:00 HS

LOMAS

Plaza Grigera, Yrigoyen 8700



Confirman para el sábado 18 de noviembre una nueva Misa de la Esperanza en el Cruce Varela

El sábado 18 de noviembre la Diócesis de Quilmes celebrará la XXVIII Misa de la Esperanza con el lema "No apartes tu rostro del pobre" junto con la VII Jornada Mundial de los Pobres propuesta por el Papa Francisco.

La Misa de la Esperanza será a las 19 en el Cruce Varela, con la presencia del Padre Obispo Carlos José Tissera y del Padre Obispo Eduardo Gonzalo Redondo.

A partir de las 16.30 se llevará adelante la Expo-feria en Camino sinodal "donde decenas de stand harán visible su compromiso expresado en el lema de este año, con la posibilidad de Mostramos, Reconocernos y Encontramos".

XXVIII MISA DE LA ESPERANZA
"No apartes tu rostro del pobre" (Tob 4:7)

16:30 HS
EXPO-FERIA EN CAMINO SINODAL

19:00 HS
MISA

Sábado 18 de noviembre, Cruce Varela



¿Qué estás buscando?
Nosotros te podemos ayudar.

Moreno 466, Quilmes
Tel. (54 11) 5365-7069 / 4254-5389
www.otamendipropiedades.com



OTAMENDI
Propiedades



**LA MEJOR BATERÍA DEL MUNDO
LLEGÓ A QUILMES**



**RODOLFO LÓPEZ 790,
ESQ. TORCUATO DE ALVEAR,
QUILMES OESTE**

WHATSAPP: 11-2815-7027

**DESCUENTOS PARA SOCIOS DE QAC:
DEJANDO TU BATERIA TENES UN 10% DTO. EN LA NUEVA**

**'Circo Negro' otra vez en
la Moreno de Bernal, una
obra sobre el abuso de
poder, la vida y la muerte**

Nuevamente este sábado 21 de octubre y el otro sábado 29 de octubre a las 20 horas se presenta en la Biblioteca Mariano Moreno de Bernal la obra 'Circo Negro', con la dirección de Adrián Alvarez y un elenco de ocho grandes actores.

Sinopsis: La obra trata como tema principal el abuso de poder de parte de uno de los personajes quien dice ser el 'Domador del circo', este personaje somete a los actores a ejercitar una forma de actuación im-partida por el mismo y deja fuera del grupo al diferente. El personaje CARLOTA es la diferente, quien paga un alto precio esa condición. El tratamiento de la vida y de la muerte, como un ensayo, se expone en cada número en un ambiente circense.

La obra tiene una duración de 60 minutos.

Autor: Daniel Veronese. **Adaptación y Dirección:** Adrian Alvarez.

Asistente de Dirección: Gladys Martin. **Diseño de maquillaje y peinado:** Florencia Duarte. **Actuación:** Baro Matias, Carassale Ana María, Duarte Milagros, Fernández Alicia, Frutos Laura, Milichich Adrián, Molinari Lidia y Ruiz Isabel.

**GRUPO DE TEATRO
NATYASASTRA PRESENTA**

En la Biblioteca Popular y Complejo Cultural Mariano Moreno,
Belgrano 436, Bernal

Fuertes:

Viernes 06/10 20:00hs Jueves 11/10 20:00hs
Sábado 21/10 20:00hs Sábado 28/10 20:00hs

VALOR DE LA ENTRADA \$2000

ADAPTACIÓN DE LA OBRA DEL AUTOR DANIEL VERONESE

**CIRCO
NEGRO**

DIRECCIÓN ADRIÁN ALVAREZ



CON RESERVAS ANTICIPADAS EN EL TEATRO O A
LOS TELÉFONOS: 011-2815-7027 / +54 11 6681-6444



**clínica
CALCHAQUI**

O.S.P.A.C.A.

**TURNOS
011 4252-4225**

**NUEVO EDIFICIO DE
CONSULTORIOS EXTERNOS**

**Atención
Obras Sociales,
Prepagas y
Particulares**

15 Consultorios

para Especialidades Médicas,
Kinesiología y Rehabilitación.
Atención personalizada para
todos nuestros pacientes.

Av. Calchaquí 24, Quilmes, Bs As

Tel.: 011 4251-7300 líneas rotativas

SEGUINOS:

[clinicacalchaqui](https://www.clinicacalchaqui.com.ar)

info@clinicacalchaqui.com.ar

Valeria Sanchez Ferreiros

Negociación de bienes Raices



col. 982 DJQ

Compra - Venta - Alquileres - Administracion de propiedades
Andrés Baranda 1056 - Tel. / Fax. 4224-2104 / 5355-3979 ☎ 11-61689159
(1878) Quilmes - Buenos Aires - Mail: sanchezferreiros@yahoo.com.ar
Web: www.sanchezferreiros.com



**Centro Autorizado
Lavalle 738, Quilmes /
4253-2734**



OPTICA PICARDI
Buenos Aires



Quilmes: Espectáculos gratis

El Municipio de Quilmes informa el cronograma de actividades culturales para que los vecinos y vecinas puedan disfrutar durante esta semana en distintos puntos de la ciudad, de diversos espectáculos con entrada libre y gratuita para toda la familia.



21 DE OCTUBRE, 19 HS.
ME BAJO ACÁ
 Dramaturgia: Emilia Schibbe
 Dirección: Marcelo Ranzonuevo

PARA MAYORES DE 16 AÑOS
 >> Entrada libre y gratuita

CPC AMAICHA
 Av. 844 N° 2246, Solano

QUILMES CULTURAS
 QUILMES DISTRICTO

La semana comienza este martes 17 a las 20, en el Espacio INCAA cuya sede es el Teatro Municipal (Mitre 721, Quilmes), con "Lennons", una historia que cuenta que la irrupción de un imitador de John Lennon, a quien un director de acrobacias presenta como el verdadero ídolo, engañando a un famoso presentador de televisión que planea una temible venganza. El film está dirigido por José Cicala, que cuenta con un elenco de renombre, como Betiana Blum, Luis Machín, Malena Guinzburg, Gastón Pauls y Luciano Cáceres, entre otros. La película se repite en el mismo espacio el miércoles 18 a las 20.

El viernes 20 a las 19, en el Museo de Artes Visuales Víctor Roverano (Rivadavia 498, Quilmes), habrá una performance con proyección y música en vivo. "¿Qué dice tu libertad?", es una forma de activar el museo de manera audiovisual. La idea y performance, es de Manu Calcagnini, y el texto de Lucía Lucha, David Lobos, Manu Calcagnini; y la música de Tony Romero. La proyección corresponde a LM Proyección a cargo de, Nico Yúdice.

Por otra parte, ese día a las 20 en el Teatro Municipal, se presentará Marcos Ferreirone y Los Salvadores D'Ali. Con más de 20 años de trayectoria, la banda hará un recorrido por toda su discografía y presentarán su nuevo material.

Culminando la semana, sábado 21 a las 19, en la Casa de las Culturas (Rivadavia 383, Quilmes), será el turno de la cantante bernalense, Silvia Bruno, que cierra el ciclo de cantautoras argentinas en el espacio denominado "Cantautoras". Bruno fue primera guitarra y coros a la formación del reconocido folclorista y cantor santiaguense Coco Banegas, y con quien recorren juntos los escenarios de todo el país. Con varias composiciones musicales folclóricas forma parte de la Junta Consultiva de la Colectiva de Autoras y Compositoras Argentinas y es cofundadora del IMTAMA (Instituto Mujeres Trabajadoras de la Actividad Musical Argentina). También en ese horario pero en el CPC Amaicha (avenida 844 N° 2246, San Francisco Solano), se presenta "Me bajo acá", una obra que toca fibras sensibles y que ayuda a reflexionar.



ORTEGA

Indumentaria, calzado y buen vestir

Encontranos en
 Alsina 450, Quilmes
 Av.14 Nro 4952, Berazategui

@ortega_quilmes

ROCHAS SILLA ARGENTINO DEVRÉ

ORTOPEDIA SAGGIORATO

ANDRÉS BARANDA 287, Quilmes.
 Teléfono 4224-3564
 ortopediasaggiatorato@gmail.com

ALQUILER Y VENTA / ATENDEMOS TODAS LAS OBRAS SOCIALES



Sagrado Corazon de Jesus

CENTRO DE GASTROENTEROLOGÍA

Brandsen 434 - Quilmes
 (11)2080-0912 | (11)2083-2806
 WWW.GASTROENTQUILMES.COM.AR



Este Centro Médico



SanCorSalud
 Grupo de Medicina Privada

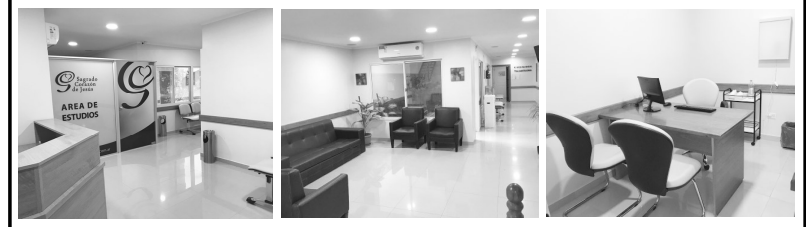

NUEVO FibroScan CAP
 Evaluación Hepática Indolora

- HIGADO GRASO (NASH)
 - HEPATITIS CRÓNICAS
 - CIRROSIS

¡SOLICITA TU TURNO AHORA!



Brandsen 434 - Quilmes 2080-0912 / 2083-2806
 Bs. As. - Argentina whatsapp 1167235422



Ya con 200 empresas, avanza en Berazategui el nuevo Polo Industrial 'IntePark'

Continúan los avances en el Parque Industrial y Tecnológico Intepark de Berazategui. Más de 20 empresas ya adquirieron lotes para edificar sus plantas en el predio, ubicado en calle 165 y Av. Padre Mugica, donde desarrollarán actividades productivas con base tecnológica.

En este sentido, Juan Manuel Parra -secretario de Trabajo de la Municipalidad- informa: "Dentro de la dinámica de generación de parques industriales, reordenamiento territorial y radicación de empresas en Berazategui, el intendente Juan José Mussi nos pidió dar un salto de calidad y sectorizar el que estamos desarrollando actualmente, referido a nuevas tecnologías, que es lo que el mundo está demandando".

"Intepark va a tener el valor agregado de contar -en sus inmediaciones- con una sede de la Universidad Nacional Arturo Jauretche, con las carreras de Ingeniería. Las empresas que se radiquen van a poder acceder a ese capital humano y laboral, tecnificado y con los conocimientos necesarios", continuó Parra. Recientemente, el intendente Mussi y el ministro de Ciencia y Técnica de la Nación, Daniel Filmus, firmaron el convenio para el financiamiento de la obra del Polo Tecnológico Berazategui, en el marco del Programa Federal Construir Ciencia.

Al respecto, Parra indicó que ese lugar va a contar "con laboratorios orientados a dar un servicio a las industrias de pymes, con el objetivo de que puedan desarrollar sus productos y líneas de producción, además de generar valor agregado".

Para más información acerca de las iniciativas de fomento y acompañamiento a comerciantes, emprendedores e industriales del distrito, ingresar en berazategui.gob.ar/pymesycomercios.



Quilmeña expuso en la Cámara de Diputados sobre el proyecto de financiamiento educativo



Verónica Alzu, directora de la Escuela Técnica 8 de Quilmes, expuso en la Comisión de Educación de la Cámara de Diputados de la Nación de cara a la búsqueda de la implementación del Sistema Nacional de Evaluación con operativos estandarizados y educación formativa, junto con la evaluación de programas educativos, el monitoreo del financiamiento a la educación por parte del Estado.

En diálogo con Agencia Suburbana, Alzu detalló la importancia de la Ley que busca sancionarse en materia de financiamiento, de las mejoras edilicias y educativas, y principalmente destacó el rol de la intendenta Mayra Mendoza para que la Escuela Técnica 8 de Quilmes avance con la obra de ampliación del establecimiento educativo que ya fue licitada y está próxima a comenzar.

"La experiencia fue motivante. Y la realidad que uno toma una responsabilidad muy importante por la Ley Nacional, y sentía el peso de representar a todos los directores de las escuelas técnicas del país", explicó a un cronista de este medio.

Al hablar del financiamiento que busca ser Ley, Alzu indicó que "el beneficio es para todas las escuelas. Y es muy importante para la educación inicial generando más presupuesto. En el caso de las escuelas Técnicas y Centros de Formación el mínimo será del 0.2%, y se va incrementando".

"En 4 años de la gestión anterior no se cumplía el mínimo del 0.2, por lo que se dejaron de hacer mejoras institucionales para todas las escuelas. La inversión en educación es uno de los reflejos claros del tipo de gobierno que uno tiene: Desfinanciamiento, equipamiento, es notoria la diferencia, entre uno y otro gobierno", dijo.

Al hablar de Quilmes, la Directora de la Escuela Técnica 8 aseguró: "Recibimos el acompañamiento de la Secretaría, con la remodelación y refacción de la Escuela que estaba abandonada: se modificó el sistema de agua con el que siempre teníamos problemas, recibimos mobiliarios, reparación de vidrios, entre otras obras menores".

Y agregó: "A través del trabajo de la intendenta Mayra Mendoza comenzaremos con la ampliación de la Escuela. Ya se licitó la obra, y próximamente empiezan a trabajar en esta obra tan esperada. Tan prometida y que nunca se cumplió. Todo producto del encuentro que encabezó Mayra con (Jaime) Perczyk".

"Tenemos mucho temor porque ya pasamos por etapa de abandono. Ya nos pasó con la escuela que tuvimos una licitación y nunca se hizo la obra. Somos parte del Estado y queremos un Estado de la gente para la gente. La educación de nuestro país es la herramienta para salir adelante de las clases populares, de los pibes y pibas, y porque no de las clases medias", finalizó.

El SUMA expresó su apoyo a la lucha de los trabajadores municipales de Lanús



El secretario general del Sindicato Unificado de Municipales de Avellaneda (SUMA), Daniel Aversa, junto a un numeroso grupo de integrantes de la Comisión Directiva y delegados de base, acompañaron el reclamo de los trabajadores municipales de Lanús, quienes se encuentran en estado de alerta y movilización, en reclamo del pago de la suma fija y de un incremento salarial, que supere la magra propuesta del Ejecutivo comunal de ese distrito, que estableció unilateralmente un aumento del 12%.

Aversa, junto a los trabajadores de Avellaneda, marchó desde la sede sindical hasta el palacio municipal de Lanús, donde también se dieron cita otros gremios que forman parte de la Federación de Sindicatos Municipales de la provincia de Buenos Aires.

"La presencia de Avellaneda no es casual, porque nosotros vivimos momentos como este en la década de los 90, y Miguel (Pedhelez) con sus compañeros estaban ahí apo-yándonos", expresó Daniel Aversa.

"Hoy Avellaneda tiene un gremio solidario y va a estar acompañando a los trabajadores municipales de toda la provincia de Buenos Aires", aseguró Aversa, quien cuestionó las medidas que tomó el Ejecutivo de Lanús para impedir que los trabajadores participen de la asamblea.

"No podemos permitir que ejecutivos municipales nos pongan cadenas en la puerta para que los trabajadores no puedan asistir a una asamblea", enfatizó. "Los trabajadores tienen derecho a expresarse y a pedir un incremento salarial, cuando tenemos básicos de miseria en muchos pueblos de la provincia y en particular en Lanús", remarcó.

Aversa también se refirió al intendente en uso de licencia y candidato a la gobernación de la provincia de Buenos Aires por Juntos por el Cambio, Néstor Grindetti. "No puede ser insensible un intendente que quiere ser gobernador. Pobres de los compañeros de la provincia de Buenos Aires, si en Lanús ya tenemos para muestra un botón", graficó.

Por último, el dirigente sindical de Avellaneda convocó "a dialogar uno por uno con los compañeros y compañeras en todas las dependencias municipales, y a no aflojar la lucha por un salario digno. Los ejecutivos están de paso, mientras que trabajadores y trabajadoras somos para toda la vida", concluyó.

